1968 2018

AUNING-HALLENS 50 ÅRS

Jubilæums-skrift

AuningBymuseum.dk

Indholdsfortegnelse

Om Auning-Hallens 50 års jubilæumsskrift 3
Forord 4
Idræt er blevet dyrket flere steder i byen 6
Nyt stadion i 1949 ved Auning Skole 9
Klubhuset på Nyvangsvej 11
Drømmen om en idrætshal 15
Thuesen var idémanden og Bytoft førte projektet i mål 17
Halinspektør Brix Pedersen 19
Da en drøm blev til virkelighed 21
Auning-Hallen får egen svømmehal 27
Indvielsen af svømmehallen 35
Udbygning med kursuscenter og Hal B 39
Det sorteste kapitel i hallernes historie 42
Svømmehallen uden vand i 12 år 56
Jens Veje: - Det er *min* hal! 58
Michael Hyrum fra bademester til centerleder 60
Svømmehallen får nyt liv i 2001 62
Stabil periode i svømmehallen 2003 til 2007 66
Første forsøg med fælles ledelse 67
Starten med ét driftsselskab 68
Den store renovering 70
En perlerække af højdepunkter 71
Hvornår var det nu det var? 78
Ejere og navneskift fra 1966 til i dag 80

Om Auning-Hallens 50 års jubilæumsskrift

Udgivet **17. august 2018** af *AuningBymuseum.dk*

Udgivelsen er støttet af *Sponsorudvalg for AIF*
Bogversionen kan købes for 25 kr. i kiosken ved AIK

Denne version af jubilæumsskriftet findes kun som PDF

Redigeret af Henning Millard, Auning Bymuseum.dk

Tak til *Sønderhald Egnsarkiv*, der har været behjælpelig med at grave det historiske materiale frem.

En særlig stor tak til Henning Vinther, Palle Hjorth, Finn Ellegaard, Margit Møller, Niels Høeg Jensen, Aksel Rasmussen, Madeleine Johansen, Bent Brix, Vilhelm Jensen og Inger Millard, som alle har læst manuskriptet igennem og på forskellig vis bidraget med tilføjelser, rettelser eller forslag til indholdet.

Det har ikke været muligt at kreditere fotografier, tegninger og avisartikler i det omfang vi gerne ville. Er din ophavsret blevet krænket, beder vi om, at du henvender dig til AuningBymuseum.dk

Rettelser og tilføjelser
Finder du fejl eller har du supplerende oplysninger,
er du velkommen til at kontakte:
Henning Millard
Mobil: 4194 4081
Mail: henningmillard@gmail.com

Forord

Auning-Hallens 50 års jubilæum har givet anledning til at sætte fokus på, hvor idrætten er blevet dyrket her i Auning. Vi starter før hallernes tid, hvor man spillede bold på bondens mark, og frem til det idræts-center vi kender i dag.

På mange måder har Auning Idrætsforening været i front her på Djursland: AIF var den første idrætsforening, der byggede egen idrætshal, og AIF var den første idrætsforening, der byggede egen svømmehal.

Drømmen om eget klubhus, idrætshal og svømmehal kom helt tilbage i starten af 1960erne. Og ved AIFs 60 års jubilæum i 1964 kom der gang i planerne om en idrætshal. Dette projekt kunne man ikke klare alene. Så et rigtig godt samarbejde blev etableret med idrætsforeningerne i Øster Alling og Fausing. Uden deres hjælp var Auning-Hallen næppe blevet til noget.

Resultaterne udeblev absolut ikke: I årene fra 1960 til 1981 fik AIF bygget klubhus, idrætshaller, svømmehal og kursuscenter.

AIF undgik dog heller ikke dramatikken - eller ligefrem katastroferne i form af tvangsauktioner, mistet ejerskab og nye ejere uden forankring
i lokalsamfundet.

I dag kan vi heldigvis glæde os over et idrætscenter, som er i fremgang, har en acceptabel økonomi og har dygtige lokale kræfter ved roret.

Henning Millard
Juli 2018

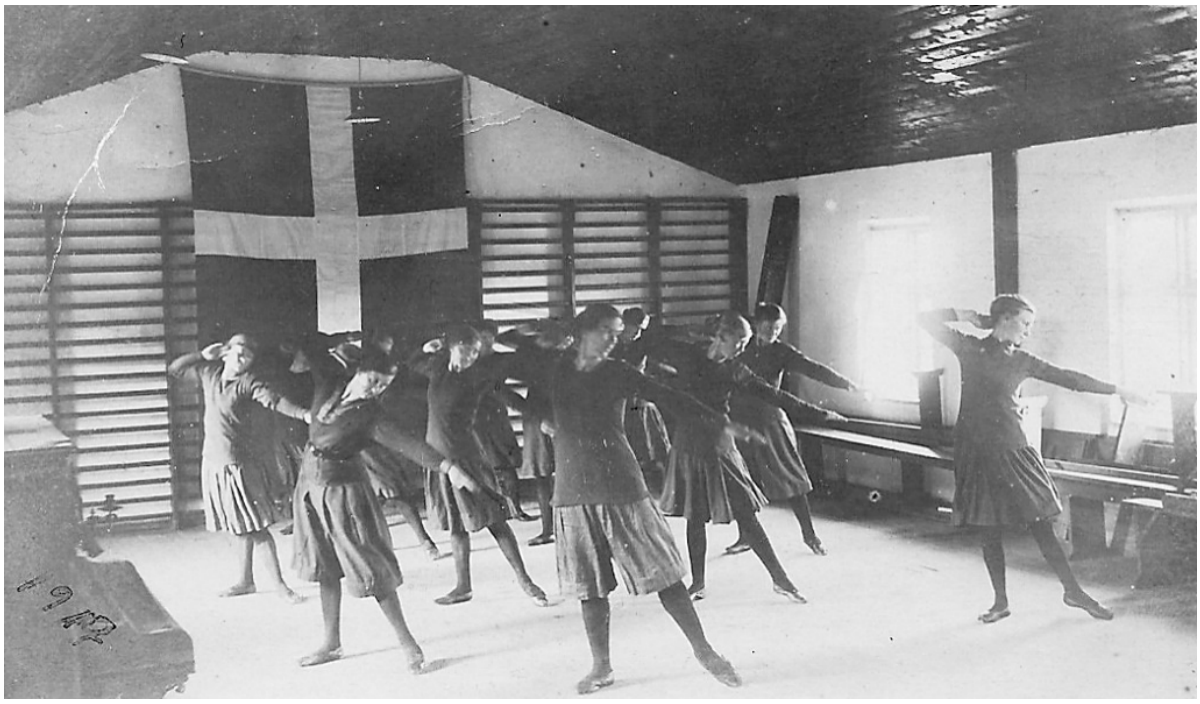

Da forsamlingshuset blev bygget 1895, fik man også mulighed for at dyrke gymnastik inden døre. Dette foto er fra forsamlingshuset i 1917, hvor der dyrkes gymnastik.

Også på Auning Kro er der blevet dyrket gymnastik. Her er nogle gymnastikpiger smuttet over vejen til Auning Stations indgangstrappen for at blive fotograferet.

Idræt er blevet dyrket flere steder i byen

Før 1870erne var der næppe behov for fritidsaktiviteter, for dengang var arbejdsdagen fra solen stod op til mørkets frembrud, og derefter var der masser af gøremål inden døre.

Fra omkring 1870erne begyndte man at få tid og lyst til at beskæftige sig med samvær og underholdning af forskellig slags i fritiden. Det var først og fremmest ungdommen, der plejede disse interesser.

Således begyndte man i Auning at nyde oplevelsen i naturen, ligesom idræt med især gymnastik og boldspil blev populær. Gymnastik foregik fra 1895 i Auning Forsamlingshus, Østergade 7. Et egentlig anlæg til boldspil fandtes ikke. Man måtte klare sig med en græsmark, som man kunne låne af landmanden. Inden spillet kunne begynde, måtte deltagerne først fjerne dyrenes ekskrementer. Der er bl.a. blevet spillet på de marker, hvor Elektromatic, Nørgaard Teknik og Auning Skole er blevet bygget.

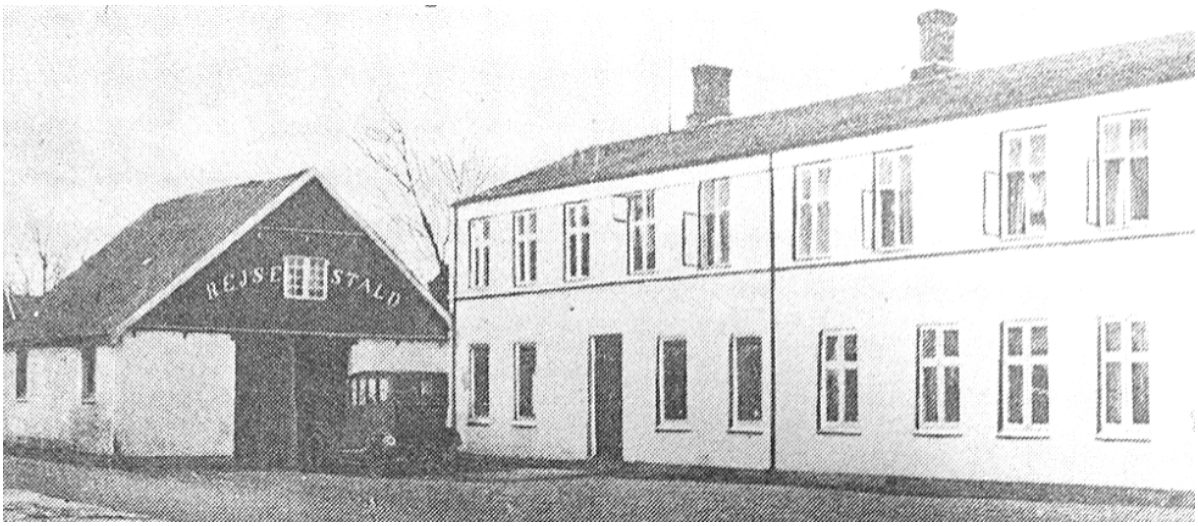

Dengang boldbanerne lå på Elme Allé, fik spillerne lejlighedsvis lov til at klæde om og bade på Auning Kro. I kroens store sal blev der spillet badminton og opvisninger i gymnastik. Da Auning Skole fik ny gymnastiksal i 1950 blev badminton flyttet dertil. Og da Auning-Hallen blev taget i brug i 1967 blev gymnastik flyttet hertil.

I 1950 fik Auning Skole en helt ny moderne gymnastiksal, som også idrætsforeningen fik glæde af, specielt badminton- og gymnastikafdelingen.

I 1930 blev det areal på Elme Allé, der hvor Møllehjemmet ligger i dag, erhvervet af det nystiftede *Auning Anlæg og Idrætsplads*. Grunden blev planeret og læbælter plantet, og der blev anlagt baner til fodbold og håndbold. Et simpelt træskur uden toilet fungerede som omklædningsrum. Lejlighedsvis fik spillerne dog lov til at klæde om og bade på Auning Kro. Kroejer Jens Dahl blev senere æresmedlem af AIF.

I næsten tyve år - fra 1930 til 1949 - blev *Auning Anlæg og Idrætsplads* meget flittigt benyttet til træning, sportsarrangementer og nogle succesfulde byfester.

Øverst et optog med et militærorkester i front på vej til sportspladsen på Elme Allé i 1947.

Til venstre ses en hest med jumbe, som i 1948 var hovedgevinst ved et lotteri. Også dette optog er på vej til sportspladsen på Elme Allé.

Optoget på vej gennem Kirkegade.

Hver forening havde deres egen pyntede vogn i optoget.

Nyt stadion i 1949 ved Auning Skole

Den 21. august 1949 kunne sognerådsformand Ingemann Knudsen overdrage et nyanlagt stadion ved Auning Skole på Sdr. Fælledvej til idrætsforeningen. Begivenheden blev bl.a. markeret med et optog igennem byen fra den tidligere idrætsplads på Elme Allé til den nye idrætsplads på Sdr. Fælledvej. Efter festtaler mm. spillede Aunings bedste fodboldhold mod Skovbakken, og et hold gymnaster fra Skovbakken dystede mod et hold fra Randers Freja.

Foruden opvisningsbanen var der en fodboldbane, tre håndboldbaner og en tennisbane. I skolens gamle toiletbygning blev der indrettet to omklædningsrum. Der var ikke plads til et særskilt omklædningsrum for dommertrioen!

Forrest i optoget mod det nye stadion går fra venstre "Brand" Robert, Aksel Reimers og idrætspræsten Gaarn Larsen. Efter orkesteret og fanerne går alle idrætsfolkene.

Her er optoget fra den tidligere sportsplads på Elme Allé nået frem til det nye stadion på Sdr. Fælledvej. Stadionet blev overdraget til idrætsforeningen i 1949, men også Auning Skole fik stor glæde at af det nye anlæg.

Her ses det nye stadion med klubhuset ude til venstre og skolen cirka midt i billedet. Auning-Hallen er endnu ikke bygget. (I den trykte version af jubilæumsskriftet er klubhuset placeret forkert).

Auning Idrætsforenings første logo

Klubhuset på Nyvangsvej

I 1961 indviede Auning Idrætsforening sit første nybyggede klubhus på Nyvangsvej 13. (Huset står der endnu, dog med høj rejsning).

Klubhuset var på 150 m^2 og indeholdt 4 omklædningsrum med bad, stort mødelokale, redskabsrum, dommerrum og toiletter.

Mursten og andre materialer til klubhuset fik AIF fra en toiletbygning, som skulle fjernes på Auning Skole. Denne toiletbygning var kun 8 år gammel, men skulle vige pladsen for 9 nye klasseværelser.

Klubhuset blev vurderet til at ville koste 50.000 kr., men medlemmernes arbejdsindsats og forskellige indtægtsgivende arrangementer betød, at klubhuset ikke kom til at koste mere end 20.000 kr. Man overvejede derfor at sende et lån på 10.000 kr. retur til Dansk Idræts Forbund! Idrætsforeningen fik også 5000 kr. fra Tipsmidlerne og ved indvielsen kunne formanden Ejnar Thuesen Johansen konstatere at huset var gældfrit.

Klubhuset på Nyvangsvej 13 blev et populært samlingssted i over 15 år.

Optog igennem byen på vej til klubhusindvielsen på Nyvangsvej.

AUNING IDRÆTSFOREN

AUNING IDRÆTS

AUNING IDRÆTSFORENING

Denne planche fra indvielsen af klubhuset er en gave fra Randers Amtsavis.

Auning Idrætsforenings hus et udtryk for samarbejde —

Festlig klubhusindvielse lørdag eftermiddag

60 aars jubilæum i mild gaveregn

Efter festlighederne i Auning vil man koncentrere sig om idrætshallen

fremtid og fremdraget muntre

Det store jubilæumsønske er en sportshal i Auning

Auning Idrætsforening fylder 60 aar den 10. oktober. — Har paa mange omraader været en foregangsklub for sporten paa Djurslan

lesskab med Øster All
forening og Fausing
forening. Vi regner me
kommer til at kost
300.000 kroner, hvis de
arbejdskraft. Naar vi
et pænt beløb
ker her paa 5
saa er der

JUBILÆUM 60

RECEPTION

Paa 60-aars jubilæumsdagen **lørdag den 10. oktober** afholdes reception i klubhuset fra kl. 14—16, hvor bestyrelsen er samlet for at modtage evt. gratulanter.

Jubilæumsfest for aktive

Lørdag den 17. oktober holdes fest for aktive medlemmer paa Auning kro fra kl. 18—1. — Der bliver fællesspisning „Den franske tallerken" (dog kun ved tilstrækkelig tilslutn.), underholdning og dans.

Festen er gratis for alle aktive medlemmer, dog maa deltagerne selv betale spisningen à 9 kr.

Indtegning maa ske senest mandag den 12. oktober til Aksel Reimers (tlf. 91)

Bestyrelsen for Auning Idrætsforening

Idrætsforeningens 60 års jubilæum i 1964 blev bl.a. afholdt i klubhuset på Nyvangsvej. Jubilæet blev fejret i en hel uge. I flere festtaler og avisartikler blev det fremhævet, at øverst på ønskesedlen stod en sportshal. I 1964 var der 300 medlemmer af idrætsforeningen. De 200 var under 16 år.

I 1976 afstod AIF klubhuset på Nyvangsvej og sine træningsbaner på stadionet til Sønderhald Kommune, mod at AIF fik et moderne klubhus med mere plads i forbindelse med Auning Hallerne.

Drømmen om en idrætshal

Succesen med klubhusbyggeriet i 1960-61 gav mod på at gå videre med også selv at bygge en idrætshal.

AIFs 60-års jubilæum i 1964 blev den ”officielle” start på halprojektet.

Auning Idrætsforening inviterede fra starten Øster Alling Idrætsforening og Fausing Gymnastikforening med i projektet.

De tre foreninger tog hurtigt fat på at realisere planen med hjælp fra frivillige til både projektering og selve byggeriet.

Idrætshallen blev tegnet af tømrermester Henry Bonnerup, og hurtigt, især med murermester Mogens Hansens assistance, blev grunden udgravet og soklen støbt. Men så gik arbejdet i stå, da man var i tvivl om hallens størrelse og indretning, og den idealistiske arbejdsform led et knæk. Forhandlingerne med Fausing-Auning Sognekommune viste sig også at være mere kompliceret end forventet. Og efter en artikel i Aarhuus Stiftstidende i november 1965 kom det til et åbent opgør mellem sognerådet og Ejnar Thuesen Johansen. Thuesen trak sig fra hal-projektet og gik også af som formand for AIF. Omtalt på side 13.

HAL(V)FROSSEN

Auning-Hallen møder kulde fra kommunen

Begejstring for og hjælp til projektet mangler fra det offentlige – Befolkningen går stærkt ind for sagen

AUNING

NETOP som frosten har stoppet arbejdet på den nye Auning-Hal, er byggetil-

— Tipsmidlerne er tilsyneladende forbeholdt alle andre formål. RASG og I har vist en skuffende indstilling, siger Thuesen-Johansen.

FORTSÆTTES PÅ BAGSIDEN

AUNING OG OMEGN

Paa Fausing-Auning sogneraads møde forelaa skrivelse fra E. Thuesen Johansen, Auning, angaaende avisomtalen af sogneraadets stilling til Auning-hallen. Da E. Thuesen tilbagekalder de i aviserne rettede angreb paa sogneraadet, vedtog sogneraadet at henstille til Thuesen Johansen, at han i samme aviser tilbagekalder de mod sogneraadet rettede angreb med hensyn til sogneraadets indstilling til Auning-hallen og klart bekræfter, at de fra idrætsforeningerne foreliggende ansøgninger er imødekommet. Disse ansøgninger vedrører kommunegaranti, sikring af hallens materiel samt fritagelse for bygningsgebyr.

FORMANDEN HAR TRUKKET SIG TILBAGE

Auning Idrætsforenings formand, Ejnar Thuesen Johansen, Auning Bogtrykkeri, har frasagt sig sit hverv. I arbejdet for Auning-Hallen har Thuesen Johansen gjort en stor indsats. Axel Reimers fungerer som formand.

Sogneraadet og Auning-Hallen

Vi har modtaget:

I anledning af en den 28.11. d.a. af Aarhuus Stiftstidende bragt artikel indeholdende angreb paa Fausing-Auning sogneraad med hensyn til dettes holdning til Auning-Hallen og i anledning af de i den forbindelse forekommende misforstaaelser skal undertegnede repræsentanter for udvalget for Auning-Hallen paa given foranledning utvetydigt bekræfte, at de fra idrætsforeningerne, subsidiært hal-udvalget, foreliggende ansøgninger er imødekommet til enhver tid, ansøgninger vedrørende kommunegaranti, sikring af hallens økonomi i form af et ti-aarigt lejemaal, laan af kommunens materiel samt fritagelse for bygningsgebyr.

Auning, den 14.12. 1965.

f. Fausing Gymnastikforening:
Niels Høeg Jensen.

f. Ø. Alling Idrætsforening:
Sigfred Sørensen.

f. Auning Idræts Forening:
Aksel Reimers.

Efter denne konflikt blev der dannet en selvejende institution med repræsentanter fra øvrige foreninger, institutioner og sognerådet. Der blev nedsat et repræsentantskab med 25 medlemmer, fra hvis midte man udpegede en bestyrelse på fem medlemmer.

Herefter kom der gang i projektet igen. De første tegninger blev erstattet med nye tegninger af daværende kommuneingeniør Høj-Rasmussen, som tilføjede en udvidelse samt kælder (beskyttelsesrum).

Den forventede pris på hallen blev sat til 300.000 kr. En del af pengene skulle komme fra husstandsindsamlinger, som de 3 idrætsforeninger arrangerede. Målet var 30.000 kr. Resultatet blev 37.500 kr.

Den Selvejende Institution Auning-Hallen så dagens lys ved en stiftende generalforsamling på Auning Kro den 31. maj 1966.

Erik Nørgaard tog i 1967 initiativ til at holde en festaften på Nørgaard Ost med det formål at skaffe midler til opførelsen af halprojektet.

Mogens Bytoft

Ejnar Thuesen Johansen

Thuesen var idémanden og Bytoft førte projektet i mål

Bogtrykker Ejnar Thuesen Johansen - eller bare Thuesen, som han blev kaldt i det daglige, kom i en menneskealder til at sætte sit præg på Auning. Thuesen var som ung en rigtig dygtig fodboldspiller og var fast mand på Aunings førstehold. I 1946 etablerede Thuesen *Auning Bogtrykkeri* - Aunings første bogtrykkeri. Han virkede som udgiver, redaktør og producent af Folkebladet Djursland i 25 år - fra 1948 til 1973. Thuesen var idrætsleder i omkring 25 år og formand for Auning Idrætsforening fra 1946-1952 og igen fra 1962-65. Thuesen var idémand og initiativtager til etablering af klubhuset på Nyvangsvej i 1960. Thuesen var også idémand, initiativtager og leder af Auning-Hallens byggeudvalg fra 1964 til 1965. I 1979 skrev Thuesen *Auning Idrætsforenings 75 års jubilæumsskrift*. Thuesen blev æresmedlem i Auning Idrætsforening i 1990.

I 1965 trækker Thuesen sig som formand for Auning Idrætsforening og byggeudvalget. Baggrunden er en artikel i Aarhuus Stiftstidende, hvor Thuesen udtaler skuffelse over Fausing-Auning Sognekommunes tilgang til etablering af en idrætshal i Auning.

Denne artikel i Aarhuus Stiftstidende huer ikke sognerådsmedlemmerne. Thuesen prøver at gyde olie på de oprørte vande og skriver et brev til sognerådet, hvor han tilbagekalder sine angreb.

Sagen tages op på et sognerådsmøde. Her bliver der vedtaget en henstilling til Thuesen, om at han tilbagekalder sine udtalelser i Aarhuus Stiftstidende.

Thuesen reagerer med at trække sig som formand for Auning Idrætsforening og byggeudvalget. Det bliver derfor formændene for Fausing Gymnastikforening, Øster Alling Idrætsforening og Auning Idrætsforening, som i Aarhuus Stiftstidende må bekræfte, at samarbejdet med kommunen fungerer upåklageligt.

Thuesen dør 78 år gammel den 25. marts 1998.

Redaktør Mogens Bytoft, der med familien netop havde bosat sig i byen, blev formand for den selvejende institution, der skulle stå for halprojektet, efter at Thuesen havde trukket sig. Det viste sig hurtigt at Mogens Bytoft havde det mod, det udsyn og de forhandlingsevner, der skulle til for at få halplanerne realiseret.

I næsten 20 år var Mogens Bytoft med i stort set alt, hvad der rørte sig i Auning. Dels gennem sit arbejde som lokalredaktør for Randers Amtsavis i alle årene og dels ved at engagere sig markant i byens foreningsliv. Mogens Bytoft gentog ofte: *Hallerne er ingens, men alles!*

Kun ganske få personer har i så høj grad været med til at præge udviklingen i byen fra 1965 til 1984 som Mogens Bytoft.

Bytoft var hjælpsom til det yderste – måske ofte så vidt, at det tærede hårdt på kræfterne. Specielt Auning Hallerne fik stor gavn af hans engagement og enorme arbejdsindsats.

Der stod stor respekt om Bytofts arbejde som pressemand, og mange forretningsforbindelser og kilder blev til personlige venskaber.

Mogens Bytoft havde bolig og redaktion på Østergade 47 i 19 år fra 1965 til 1984. Mogens Bytoft stoppede ved Randers Amtsavis i maj 1984.

Mogens Bytoft bliver i 1982 afløst af lærer Ove Laustsen som bestyrelsesformand for Auning Hallerne.

Efter flere års sygdom dør Mogens Bytoft i 1988, 61 år gammel.

Halinspektør Brix Pedersen og Mogens Bytoft i kursuscenterets nye sofagruppe i receptionen 1981.

Halinspektør Brix Pedersen

Det første år fungerede Auning-Hallens bestyrelse og deres hustruer som halinspektørpar mere eller mindre på skift. Auning-Hallens første egentlige halinspektør var Brix Pedersen. Brix kom fra Vivild og virkede som halinspektør i 14 år fra 1968 til 1982.

Brix havde en meget stor bekendtskabskreds blandt skuespillere, musikere og idrætsfolk fra hele landet. Hans organisationstalent og arrangementstalent var indlysende og blev i stor stil omsat i praksis. En perlerække af uforglemmelige arrangementer ligger i erindringen hos tusinder af mennesker.

Brix var uddannet bager og mestersvend i Vivild, da Auning-Hallens bestyrelse nærmest håndplukkede ham til halinspektørjobbet. Brix blev desuden også formand for AIF Fodbold.

Da Brix i 1982 valgte at opsige sin stilling som halinspektør, kom det som et chok for de fleste. Brix var højt respekteret for sit driftsleder-skab, sin forhandlingsevne og sit enestående tag i de mange unge idrætsfolk, der havde sin gang i idrætscenteret.

Brix fratrædelse var bl.a. udløst af den vanskelige økonomiske situation, som Auning Hallerne var kommet i omkring 1982.

Brix var i flere situationer ikke enig i de dispositioner, som halbestyrelsen tog. Disse uoverensstemmelser førte til at Brix indgav sin afskedsansøgning. Denne bad Brix dog senere om at få trukket tilbage. Dette nægtede halbestyrelsen, og Brix blev i stedet indirekte ansat ”på prøve” i 3 måneder. Dette træk udløste Brix’s endelige opsigelse fra stillingen som halinspektør.

Den officielle fratrædelse blev den 1. december 1982. Brix og Elonne Kristensen startede dagen efter som ejere af Auning Cafeteria. I 1986 etablerede ægteparret Ninna og Brix Pedersen deres kendte *Brix Kiosk* i den tidligere boghandel, Vestergade 9.

Brix Pedersen var i nogle få uger tilbage som leder af Hal A og svømmehallen i marts 1984.

Da Brix solgte kiosken hjalp han sønnen Jes Brix med at betjene kunderne i *Brix Sport*.
Efter Jes Brix død overtog Marius Mollerup *Brix Sport*. Brix tilbød Marius Mollerup at hjælpe til i butikken, men det skulle være på samme betingelser, som da Brix hjalp Jes: Brix ville komme og gå som han ville og ville ikke have løn for sin indsats.

Brix Pedersen dør 1996, 69 år gammel.

Sølvkammer i Auning

AUNING — Auning Idrætsforening har fået indbygget sig et klubhus i Auning-Hallerne, til glæde og gavn for såvel idrætsforening som haller.

Det store smukke klublokale har utrolig mange anvendelsesmuligheder, bl. a. fordi møblementet kan opdeles i grupper, og der er tale om så stort et rum, at man kan holde udvalgsmøder og andre mindre møder i hver ende af lokalet, uden at man generer hinanden.

I et af hjørnerne i lokalet er der indrettet en lækker afdeling med sofaer og lænestole, og her finder man også idrætsforeningens dyrebare klenodier, sølvtøj i lange baner og meget af det er vel at mærke ægte sølv fra de gode gamle dage.

De ældste af pokalerne og sølvbægrene er henved 50 år gamle og er virkelig flotte ting.

Der er skjolde og sølvplader som er endnu ældre. Auning Idrætsforening har flere hundrede klenodier, vundet indenfor fodbold, håndbold, badminton, gymnastik, svømning, atletik, bordtennis m. v., men de ældste trofæer er først og fremmest tildelt Auning for glorværdige fodboldpræstationer.

Idrætsforeningen har ladet fremstille en flot væg-glaskasse eller vitrine til de mange værdifulde ting, og det er en nydelig vægdekoration. Der er for mange tusinde kroner sølvtøj. Det skal pudses af og til. Af hvem? Joh, det er såmænd utrættelige halinspektør Brix Pedersen, som også tager sig af denne sag. Han ses iøvrigt her på billedet, afslappet i en af de magelige stole, med et nyerhvervet trofæ, og på væggen ses skabet med de mange sølvting, bannere m. v. Efterhånden er samlingen ved at blive præget af Auning Idrætsforenings udenlandske venskabsforbindelser.

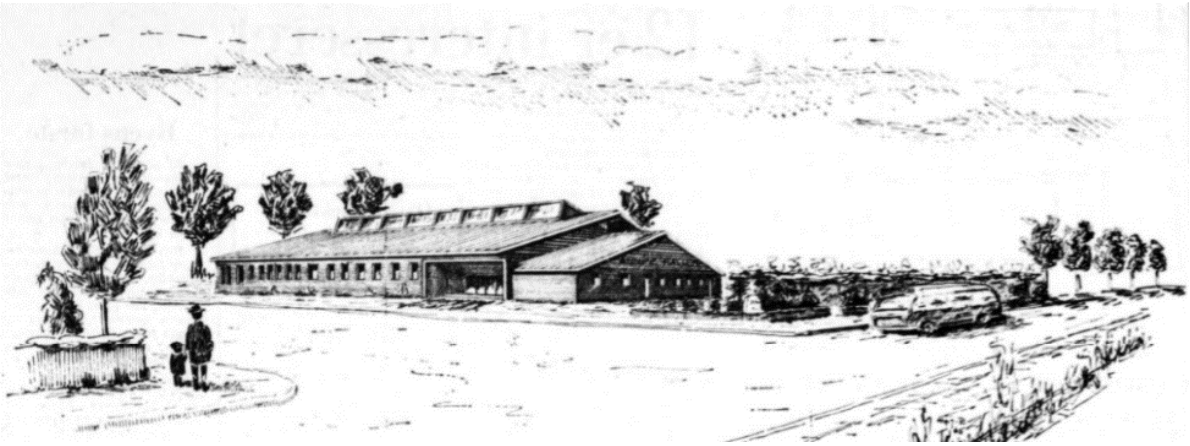

Vinduer og indgangspartiet blev erstattet af en anden løsning.

Da en drøm blev til virkelighed

Tre år efter det første spæde skridt kunne en idrætshal af imponerende format tages i brug den 8. august 1967. Et år senere, den 8. august 1968 blev *Den Selvejende Institution Auning-Hallen* officielt indviet. Det var den første idrætshal overhovedet på hele Djursland!

Ifølge *Folkebladet for Randers og Omegn* fra den 24. august 1967, blev grunden til den 1300 m^2 store hal skænket af Johs. la Cour fra Pindstrup Mosebrug. Niels Høeg Jensen fra Fausing Gymnastikforening, som deltog i købsforhandlingerne med Johs. La Cour, fortæller at Auning-Hallen betalte 4 kr. pr. m^2 for jorden.

Halprojektet blev en folkesag for specielt idrætsfolk i byerne Fausing Øster Alling og Auning.

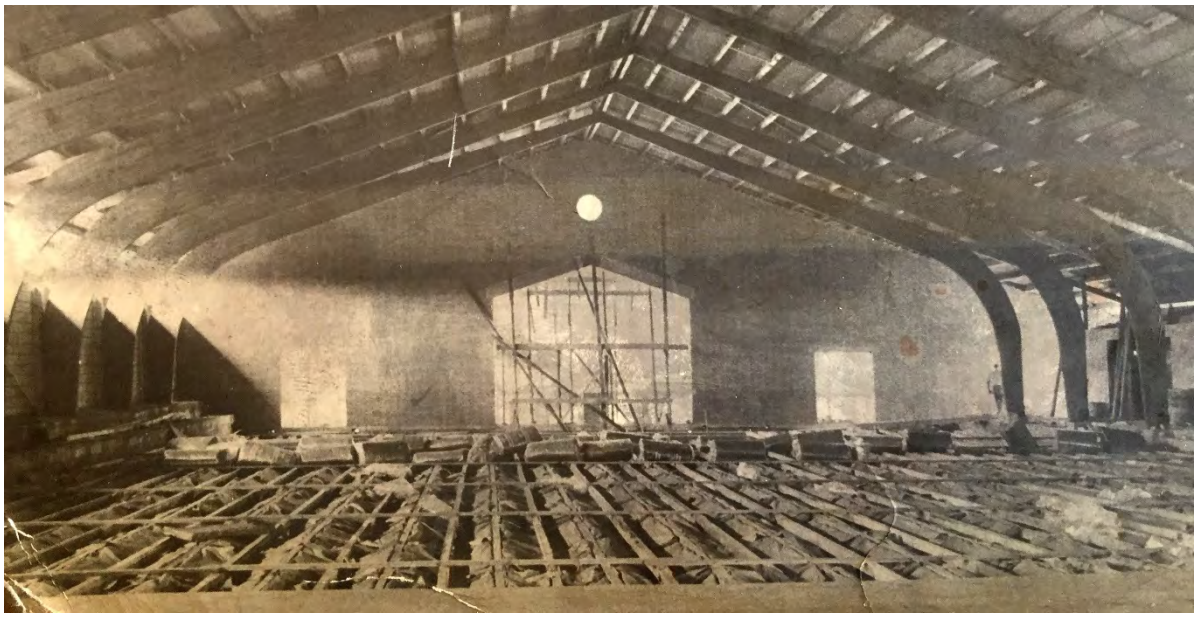

Hal A er ved at tage form 1967.

En velfortjent pause i halbyggeriet. Fra venstre ses Søren Stig Andersen, Ejvind Hansen, Laurits Pedersen, Aksel Reimers, Jørgen Bjerregård (?), Palle Hjorth (?) og Erik Pedersen.

Det indendørs halareal var sat til 22 x 44 meter med plads til en hånd-boldbane eller syv badmintonbaner. Ifølge arkitekten ville der være plads til 800 tilskuere. I hallen skulle der være omklædningsrum, kantine, køkken og en scene på 6 x 7 meter samt beskyttelsesrum. Auning-Hallen kom til at koste 1,1 mio. kr. med inventar.

Mod forventning krævede leverandøren af spærene til hallen kontant betaling inden leveringen, så de tre idrætsforeninger måtte ud og støvsuge alle foreningernes pengekasser. Ifølge Niels Høeg Jensen var det Fausing Gymnastikforening, som kunne bidrage med flest kontanter, sådan at spærene kunne leveres til tiden.

Skydningen starter

Auning Skytteforening begynder skydningen på 15-meter banen i Auning-Hallens kælderlokaler onsdag 5. marts kl. 19, og der skydes derefter hver mandag aften.

Egne rifler må gerne benyttes, og alle interesserede kan deltage. Ved starten modtages gaver fra evt. gratulanter. Disse gaver benyttes som præmier. Formaden for RASG og I s skytteudvalg, repræsentant Niels Lango, Randers, foretager indvielsen.

Præmieskydning i Auning-hallen

Ved den fortsatte præmieskydning i Auning-hallen, hvor en del senior- og ungskytter fra Rønde deltager hver mandag, blev slutresultatet for seniorskytter den, at førstepræmien gik til Herluf Andersen, Auning, der opnåede 92 points af 100 mulige. 2. præmie tilfaldt Frode Møller, Rønde, med 92 points og 3. præmie Bjarne Sørensen, Rønde, med 89 points.

Kælderen var bygget som et beskyttelsesrum, og den blev i en årrække benyttet som en 15-meter skydebane.

Auninghallens officielle indvielse markerede sommerfestens begyndelse

Ingen geværsalut for hallen, da geværerne strejkede, men hyldest i form af fakkeltog i aftes. – Mange smukke gaver til hallen ved indvielsen

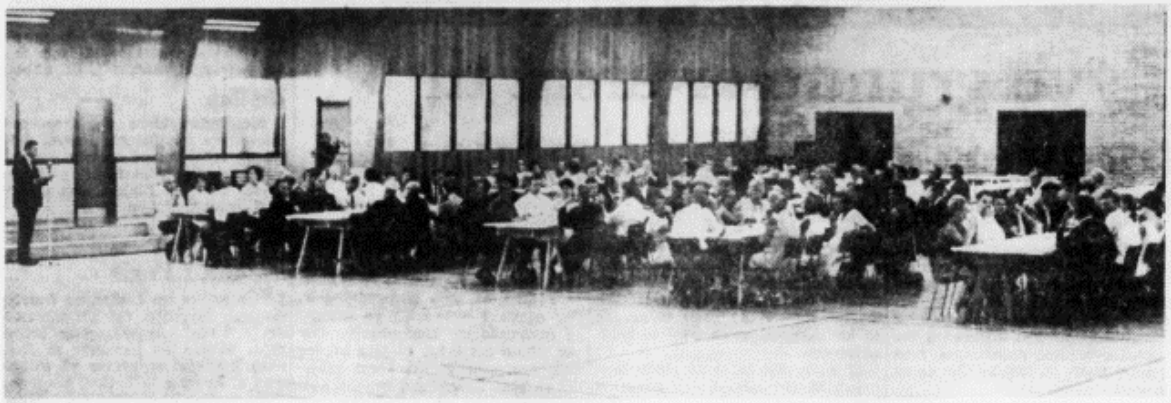

Redaktør M. Bytoft byder velkommen til deltagerne i Auning-hallens indvielse.

På billedet i dette presseklip ses redaktør og formand for byggeudvalget Mogens Bytoft, der byder velkommen til deltagerne i Auning-Hallens indvielse den 8. august 1968.

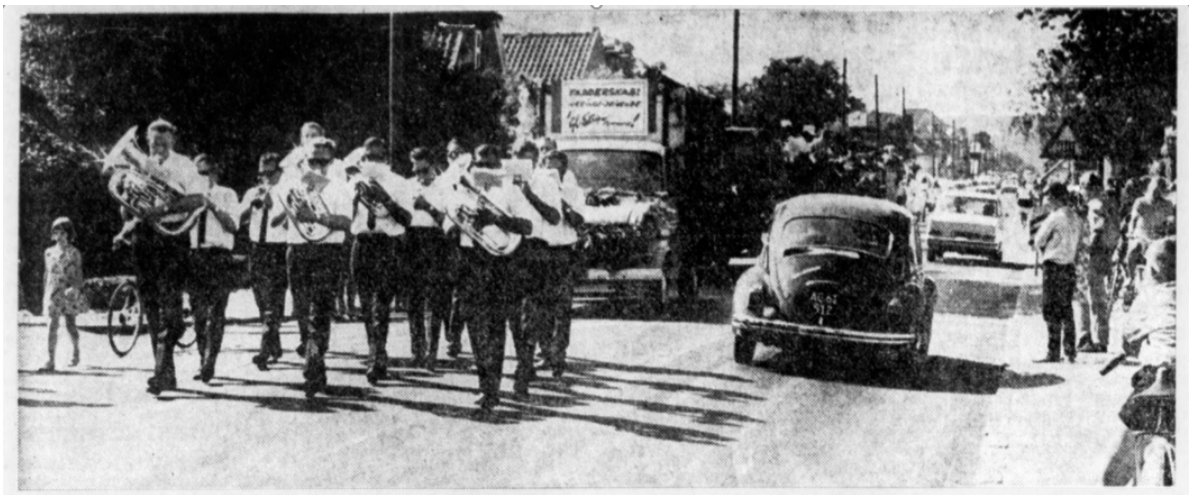

Lørdagens festligheder indledtes med et stort vognoptog gennem byen med musik-korpset »Da capo« fra Hammel i spidsen.

10.000 mennesker i Auning til »stjernskudsfesten«

Både publikumsmæssigt og økonomisk blev den store sommerfest en dundrende succes

I forbindelse med indvielsen af Auning-Hallen var der fest i hele byen. Stjerneskuds-festen blev en stor succes bl.a. med borgerbal, fakkeltog og en pigtrådskonkurrence med 12 orkestrer. Vinderen blev Door Steps.

Dagrestauration i Auning-hallen?

Skitsetegninger til projektet, der vil betyde en udvidelse på ca. 220 kvadratmeter

Under byggeriet af Auning-Hallen var der overvejelser, om man burde have en dag-restauration i stedet for et cafeteria. Forslaget kom ikke igennem på hallens generalforsamling. Formanden Mogens Bytoft prøvede at få forslaget igennem på en ekstraordinær generalforsamling, men det endte med et almindeligt cafeteria.

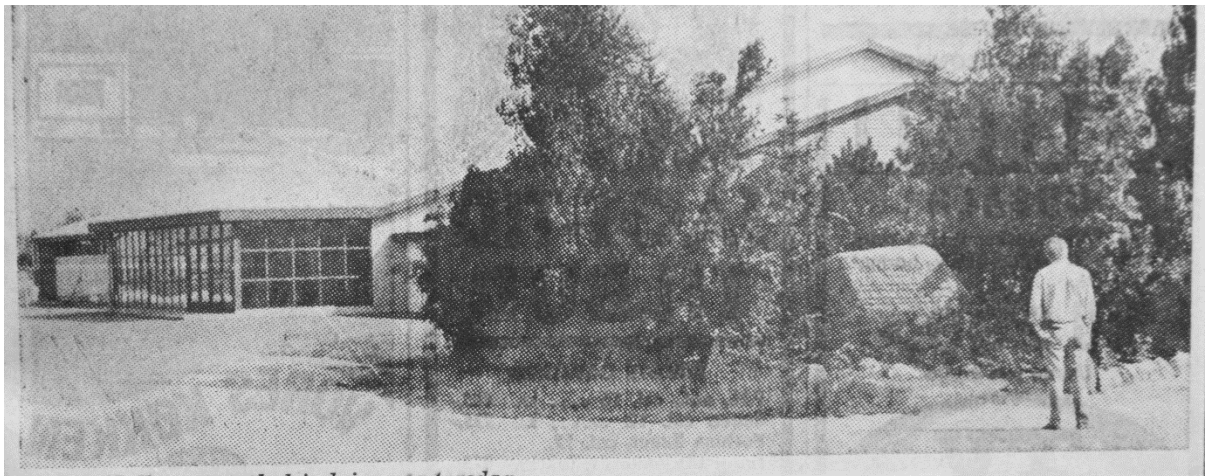

Auning-Hallen, som skal indvies paa torsdag

Auninghallen indvies

Hallen har i alt kostet 1,1 million kroner — Indvielsen bliver optakt til den hidtil største sommerfest i Auning

I morgen, torsdag, bliver der officiel indvielse af den smukke Auninghal. Der bliver ved receptionen »aabent hus« fra kl. 15—17.

Hallen blev taget i brug i begyndelsen af oktober 1967, endnu inden den var helt færdig. Paa grund af et overvældende antal arrangementer i vinterhalvaaret frem til den 1. april i aar, hvor mere end 80.000 mennesker har deltaget i de forskellige arrangementer, blev der ikke tid til en officiel indvielse, hvorfor denne først kommer nu, og den bliver samtidig optakt til den hidtil største sommerfest i Auning, »Stjerneskudsfesten«.

Byggeregnskabet er endnu ikke helt afsluttet, men det staar fast, at de rene haandværksudgifter beløber sig til 700.000 kr. Til disse udgifter blev der optaget et laan paa 875.000 kr. med et samlet kurstab paa ca. 200.000 kr. saaledes, at der var 675.000 kr. i laanemidler til at betale de 700.000 kr. med. Der resterede 30.000 kr., hvortil kom inventar for knapt 100.000 kr. Disse ca. 125.000 kr. er klaret ved gaver, tilskud, husindsamling samt driftsindtægterne fra hallens første regnskabsaar. Af første aars driftsindtægter er ogsaa afholdt udgifter til afdrag og forrentning.

Den egenkapital, som hallen har investeret, beløber sig til smaa 300.000 kr. saaledes, at hallen, som den staar i dag med de forskellige laan og kurstab, repræsenterer en investering paa ca. 1,1 mill. kr.

Om smaa to maaneder tages hallen i brug til sportsarrangementer m. m., og hallens bestyrelse regner med, at den kommende vinter bliver lige saa travl som den første.

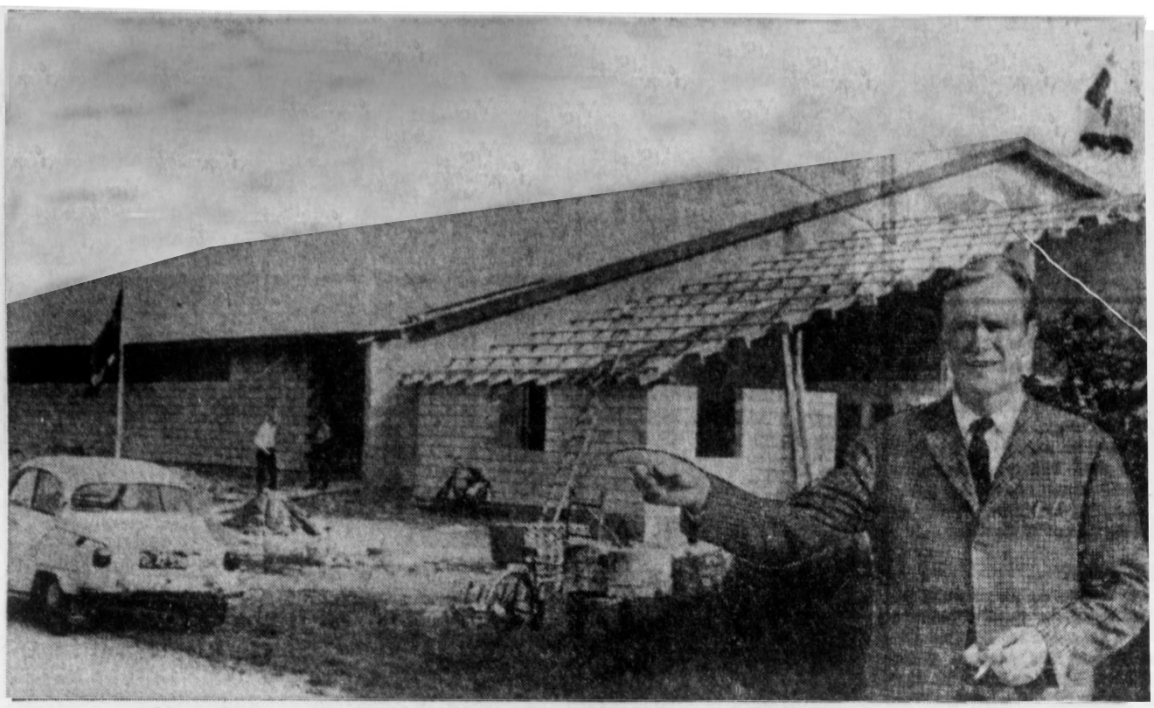

Redaktør Mogens Bytoft — formand for haludvalget — foran drømmen, der blev realiseret —

Da en drøm blev til virkelighed i Auning

Den nye Auning-Hallen skal også bruges til kulturelle arrangementer

For et par år siden samledes ledere fra idrætsforeningerne i Fausing, Auning og Øster Alling til et møde i Auning, hvor man skulle diskutere muligheder for en idrætshal i Auning.

Meget lød dengang som ønsketænkning, og der skulle nogen fantasi til at tro, at tre mindre foreninger i et samarbejde kunne skabe Auning en idrætshal.

I dag er hallen en realitet. Man kunne holde rejsegilde på byggeriet ved Sandvej i går, efter at en by og dens opland har stået beundringsværdigt sammen og har fået skabt den nye, smukke Auninghallen.

Den første del af arbejdet med bl. a. udgravning blev foretaget ved frivillig arbejdskraft, og desuden har man skaffet midler til byggeriet gennem beboerindsamling, arrangementer og andet og modtaget materialer fra interesserede til favorable priser.

Auning-Hallen er skabt, fordi viljen har været til stede — belønningen for det beundringsværdige initiativ er på vej.

Tages i brug til oktober

Den nye hal vil allerede stå klar til brug fra vintersæsonens begyndelse i begyndelsen af oktober, hvor de første omklædningsrum og idrætsbaner er klar til brug.

— Den første sæson vil være præget af en række store arrangementer, siger formanden for haludvalget, redaktør Mogens Bytoft, Auning. Det er givet, at hallen først og fremmest skal bruges som sportshal, men med en scene i den ene ende, har vi også skabt mulighed for at benytte hallen til kulturelle formål.

Udviklingen går mere og mere henimod, at man lader idrætshaller afløse forsamlingshusenes funktion, og det vil da også ske her i Auning.

I øvrigt er der ikke tvivl om, at Auning-Hallen kommer befriende for mange idrætsklubber, der har haft mange besværlige år på grund af hal-problemer, og mange træningstimer er da også afsat.

Klubber langt bort fra lejer sig ind. Det gælder bl. a. Allingåbro IF, der hidtil har spillet sine kampe i Randers. Fra den nye sæsons begyndelse får klubben endelig en rigtig »hjemmebane«. Vorup FB har søgt om at få træningstimer, fordi man ikke kan klare sig med de muligheder, der gives i Randers Idrætshal.

— En utraditionel har har man lov at kalde byggeriet, sagde Mogens Bytoft ved rejsegildet i går. Det er skabt på en blanding af professionelt- og amatørarbejde. — Vi har ment det mest fornuftigt at lade den første del af arbejdet udføre ved frivillig arbejdskraft, mens resten er lavet på bestilling. Fra andre steder kender man det, at når alt skal laves frivilligt, kan der meget let komme en stor forsinkelse — og det vil fordyre i stedet for at bespare.

Byggeriet er en smule forsinket, men i dag kan man kun glæde sig over, at det er umiddelbart før afslutningen. Den nye hal er helt under tag, og man mangler nu faktisk kun det indvendige arbejde. Der bliver meget stor gulvplads, hvorimod tilskuerforholdene bliver mere begrænsede. Men det var man klar over fra starten — og hallen er først og fremmest skabt for idrætten.

Direktør Johs. la Cour, Pindstrup Mosebrug, der har skænket grunden, omtalte rejsegildet som en glædens dag og udtrykte håb om, at den nye hal må blive til glæde og gavn for ungdommen.

piet.

Auning-Hallen får egen svømmehal

Allerede da idrætsforeningerne i Auning, Fausing og Øster Alling arbejdede på ideen om en idrætshal i 1964, talte man om muligheden for også at bygge en svømmehal. Auning-Hallen blev da også placeret sådan, at der var plads til at udvide med en svømmehal mod syd.

I 1968 blev skitseforslaget til svømmehallen hurtigt taget frem igen. Baggrunden var, at Gl. Estrup Sognekommune havde besluttet en større etapevis udvidelse af Auning Skole – bl.a. med en kommunal svømmehal til svømmeundervisning af kommunens børn.

Heldigvis fik Auning-Hallens bestyrelse overbevist kommunen om at svømmehallen burde ligge i forbindelse med Auning-Hallen, og at den
skulle ejes og drives af *Den Selvejende Institution Auning-Hallen*.

Den imponerende store og flotte svømmehal i Auning, var den første offentlige svømmehal på hele Djursland.

Dermed sikrede Auning-Hallen, at man ikke skulle vente i årevis på en kommunal svømmehal, men at man kunne komme i gang med byggeriet allerede i 1970.

Auning-Hallens skitseforslag indeholdt en svømmehal med internationale konkurrencemål, og byggeomkostningerne var anslået til
1 mio. kr. Gl. Estrup Sognekommune gav et tilskud på 100.000 kr., samt et tilsagn om 50.000 kr. årligt, for at kommunens børn kunne anvende svømmehallen til svømmeundervisning. Da svømmehallen stod færdig havde byggeriet kostet 2,3 mio. kr.!

Projektet blev udarbejdet af arkitekt Aksel Thomsen, Allingåbro, i samarbejde med ingeniør Peter Schmidt, Risskov. Den 26. august 1970 tog man det første spadestik.

På Auning Idrætsforenings generalforsamling i 1970 opfordrede Mogens Bytoft til, at der blev oprettet en svømmeafdeling under AIF. Et år senere var der tilmeldt 480 medlemmer i denne svømmeafdeling.

Grundvandsspejlet gav store udfordringer ved udgravningen af den dybe ende af svømmebassinet. Stort set alle grundvandspumper i miles omkreds blev sat ind for at tømme hullet for vand, men det var næsten umuligt. En geolog blev tilkaldt for at rådgive. Geologen mente, at man her havde fat i en vandåre med direkte adgang fra Kolindsund til Grund Fjord. For at afprøve sin teori, tog han ud til Kolindsund og hældte rød farve i vandet. 14 dage efter var der lyserødt vand i udgravningen. Denne historie er fortalt af Keld Søgaard Poulsen, søn af murermester Knud Søgaard Poulsen.

Svømmehallen blev i mere end 16 år et kæmpe aktiv for specielt Auning, men også for hele egnen, som flittigt benyttede svømmehallen. Sidst i 1980erne begyndte de tekniske problemer og problemer med bassinkaklerne. En renovering var uundgåeligt, men pengene kunne desværre ikke skaffes, og svømmehallen blev lukket helt i 1989.

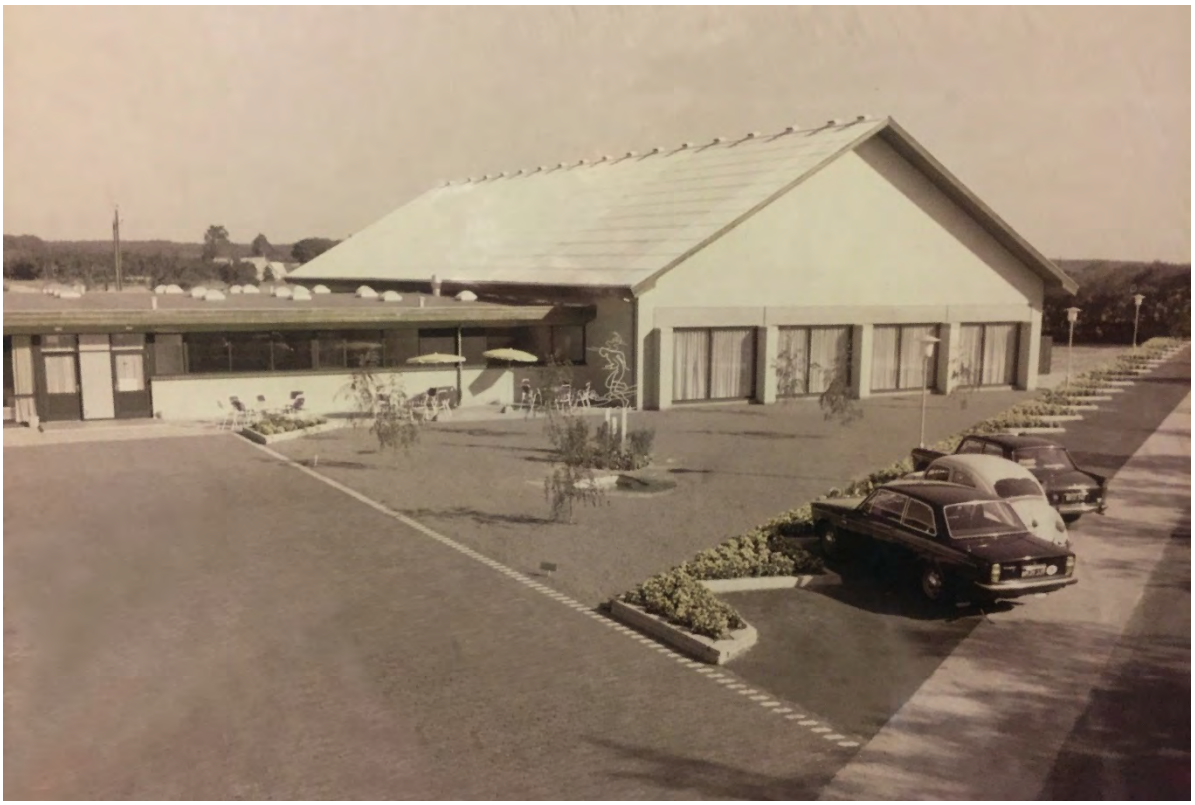

Bemærk Jan Hubes skulptur midt i billedet.

Bemærk Jan Hubes skulptur i midten af billedet. Skulpturen blev i 1969 skænket af kunstneren Jan Hube, der i en årrække boede i Auning. Skulpturen står i dag ved svømmehallens øst gavl. Her er den blevet noget ramponeret og godt rusten.

Jan Hube skænkede også 4 andre skulpturer til Auning Hallerne. Se de næste sider.

ÅARHUUS STIFTSTIDENDE LØRDAG 29. MARTS 1969

Tilbyder skulptur

Jan Hube har prøveopstillet modellen til skulpturen i sin have og der er vist ingen tvivl om, at den vil gøre sig godt foran Auning-Hallen

AUNING — Auning-Hallens bestyrelse har fået tilbudt en udendørs skulptur til hallen af kunstneren Jan Hube, Herskind, uden kunstnerhonorar, men med betaling af materialerne. Skulpturen symboliserer menneskets ideale stræben.

Bestyrelsen er meget interesseret i Jan Hubes tilbud, og har sendt en ansøgning til Statens Kunstfond om medvirken til finansiering af skulpturarbejdet.

— I betragtning af at vi kan få skulpturen kun mod at betale materialerne, er det ikke nogen stor sum, der kan blive tale om. Vi regner med 3000 til 4000 kr., siger formanden for Auning-Hallens bestyrelse redaktør Mogens Bytoft.

Kunstneren Jan Hube siger, at skulpturen symboliserer menneskets leven i tre verdener: fortiden man flygter fra, nutiden man eksisterer i og fremtiden man jager efter, men aldrig når.

Jan Hube kan tænke sig skulpturen lavet i kobber og anbragt på stålsøjler.

— Og den skal ikke være så stor som mulig, men så rigtig som mulig, så den kommer til at stå i et vist arkitektonisk forhold til Auning-Hallen, siger han.

Baggrunden for Jan Hubes tilbud til Auning er, at han selv har boet i byen for nogle år siden, og det er derfor han ikke ønsker kunstnerhonorar. hw.

Århus Stiftstidende lørdag den 29. marts 1969

Berømt kunstværk til Auning-hallen

Et skulpturelt kunstværk som symboliserer frihedsidealerne og som Martin Luther Kings enke har udtrykt stor beundring for

Den tidligere Auning-maler, Jan Hube, har som tidligere omtalt tilbudt sin skitse til et kulturelt kunstværk gratis til Auning-hallen, og igennem længere tid har Auning-hallens ledelse haft sagen liggende til behandling og undersøgelse af de økonomiske muligheder for at realisere skitsen enten som skulptur, i det fri eller som et relief til en af væggene i det nye cafeteria. Det er Auning-hallens bestemte hensigt at udnytte Hube's tilbud, så meget mere som det i tiden, siden Hube gav hallen tilbuddet, er blevet et berømt kunstværk Et fremtrædende amerikansk neger-ægtepar, Dolores og Herbert Eaton, besøgte for nogle måneder siden Jan Hube, og maleren fortalte de to amerikanere om det skulpturelle mindesmærke, han havde skabt efter negerlederen, Martin Luther King's død, et mindesmærke for de idealer, som Luther King hele sit liv holdt i hævd. Det amerikanske ægtepar tog fotografier af den første og foreløbig eneste udgave af kunstværket, der står i Hube's have, med til Amerika, og forleden modtog Hube et smukt personligt brev fra Martin Luther King's enke, Goretta Luther King. Hun skriver i sit brev, at hun er meget begejstret for kunstværket, og hun giver udtryk for taknemlighed over den opmuntring, der ligger i, at en dansk kunstner viser en begivenhed så langt borte interesse.

Coretta Luther King beretter iøvrigt om de stærke kræfter, der er i gang for at opføre et stort mindecenter for Martin Luther King i Atlanta. Bygningen skal rumme et stort bibliotek og arkiv med plads til de hundredtusindvis af ting, der allerede er indsamlet vedrørende negrenes kamp for frihed: bøger, breve, kunstværker, fotografier m. v., ligesom alle Martin Luther King's papirer skal opbevares her.

En dag vil den tidligere Auning-malers kunstværk måske være at finde i det gigantiske bygningsværk i Atlanta.

Randers Amtsavis den 31. december 1969.

Sådan ser Jan Hubes skulptur ud i august 2018. Godt gemt af vejen bag svømmehallen.

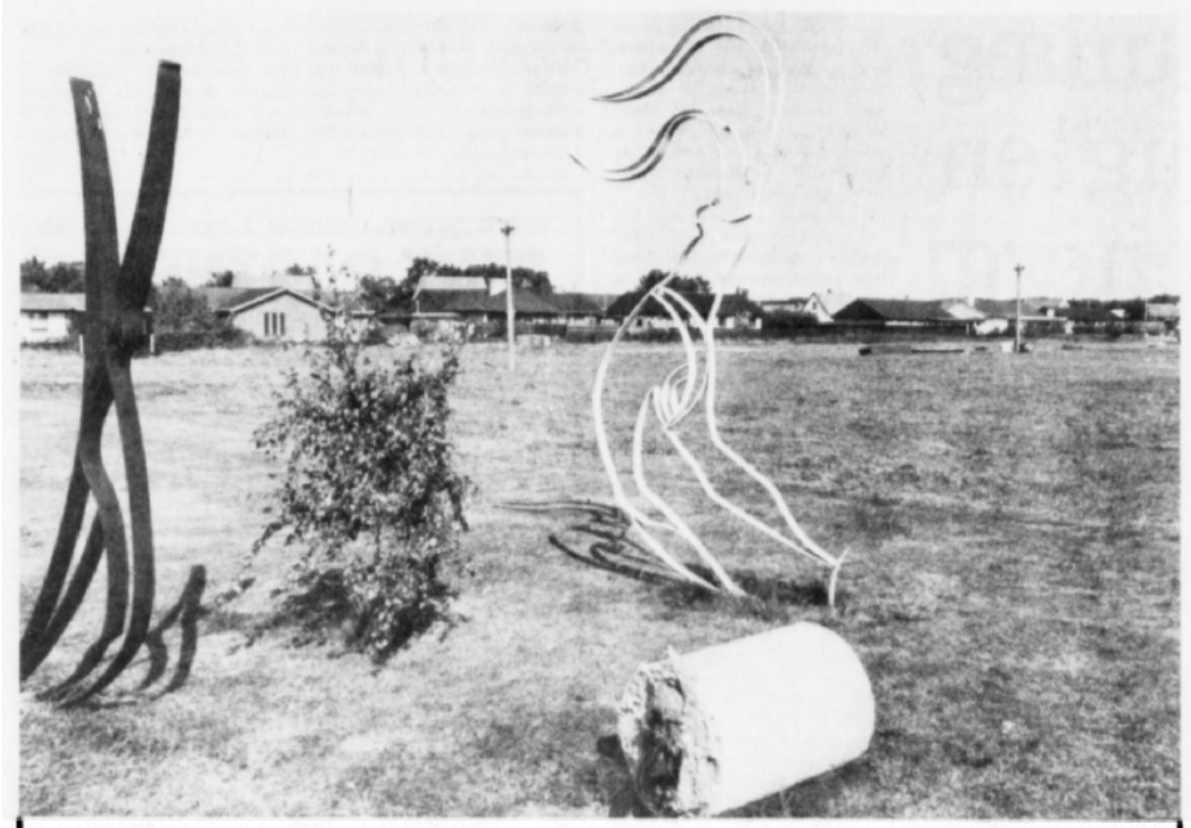

Motelværelser i Auning

AUNING — På et nylig afholdt repræsentantskabsmøde i den selvejende institution Auning-Hallerne redegjorde halbestyrelsens formand for den mest højaktuelle af hallernes byggeplaner, nemlig opførelse af en snes motelværelser, dobbeltværelser, som efter planen skulle kunne laves om til soverum for fire personer, såvel som de skulle kunne fungere som enkeltværelser.

Man ønsker et meget fleksibelt byggeri, ganske enkelt byggeri, så prisen kan holdes på et populært niveau.

Der skal være varme, varmt og koldt vand, toilet og bruser. Der foreligger ikke endnu nærmere beregninger. Byggesagen har som principsag været forelagt Sønderhald Kommune, og økonomiudvalget har udtalt sympati for initiativet. Hallerne afventer en reel tilkendegivelse heraf, så man kan gå videre med at få udarbejdet skitser.

Umiddelbart har halbestyrelsen forestillet sig, at suiten af motelværelser skal bygges hen langs nordsiden af festpladsen øst for hallerne — arealet som ses her på billedet med villaerne på Stadionallé i baggrunden.

Jan Hube skænkede også 4 andre skulpturer til Auning Hallerne. På dette billede fra 1977 ses 2 af disse. De fire skulpturer blev sidst i 1970'erne flyttet ud på hjørnet af Århusvej og Industrivej. Men fjerne igen da der skulle etableres rundkørsel.

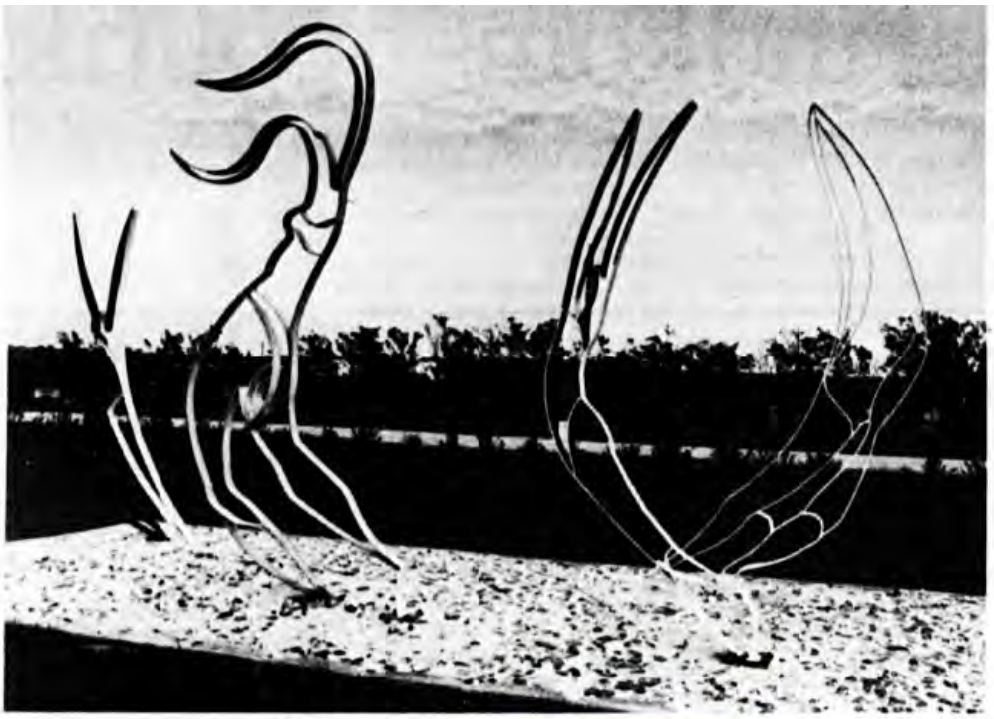

Kunst i Auning

AUNING — På den store grønne plæne i industrikvarteret i Auning, ud mod Århusvej, er opstillet en meget smuk gruppe store skulpturer, udført af kunstneren Jan Hube, som tidligere nogle år boede i Auning, men som nu bor i Herskind.

Skulpturgruppen, ialt fire smedejernsfigurer, tilhører Auning-Hallerne, hvor de også var opstillet en kort årrække. De seneste år har de ligget i depot i hallerne, som ikke har haft praktiske muligheder for at give de meget fornemme kunstværker en rimelig placering. Ved forhandling med medlem af halbestyrelsen, murermester K. S. Poulsen, Auning, er der kommet en aftale i stand om en udstationering af skulpturgruppen på plænearealet, som tilhører K. S. Poulsen, som også har bekostet skulpturernes istandsættelse, idet visse af svejsningerne var gået op.

Skulpturgruppen tiltrækker sig stor opmærksomhed og med kunstnerens tilslutning er denne udstationering en kendsgerning, indtil man fra Auning-Hallernes side kan finde den smukke gruppes blivende sted ved hallerne.

På billedet ses skulpturgruppen i perspektiv ud mod Århusvej.

Skulpturen skal tilbage til hallerne

Jan Hubbes skulptur ved K. J. Auto kommer til at stå i vejen, når Århus Amt i løbet af efteråret sender gravemaskinerne ud. Murermester Knud S. Poulsen, der først i 1970'eme flyttede skulpturen fra Auning-Hallerne til Århusvej, har foreslået halbestyrelsen, at den flyttes tilbage til hallerne.

- Skulpturen var oprindeligt en gave til hallerne, men skulpturen kom til at stå i vejen i forbindelse med opførelse af svømmehallen, fortæller Knud S. Poulsen. - Efter en tid ude på marken, besluttede vi i den daværende halbestyrelse at flytte den ud på Århusvej.

Murermesteren har gennem de sidste 30 år passet på skulpturen og holdt den vedlige, men nu hvor rundkørslen kommer, har han bedt halformand Henning Vinther om at finde et sted ved Auning-Hallerne, så kunstværket kan komme tilbage.

Henning Vinther synes, at det er en god ide, men han kan ikke på stående fod afgøre, hvor Hubbes skulptur bedst kan stå. Det vil halbestyrelsen tage op på sit næste møde.

Knud S. Poulsen har tilbudt at grave skulpturen op og flytte den til dens fremtidige placering. Egentlig troede han, at rundkørslen skulle anlægges allerede i august, men som det fremgår af en anden artikel, bliver rundkørslen formentlig først anlagt senere - hen på efteråret.

I 2001 tilbyder murermester Knud Søgaard Poulsen at flytte de 4 skulpturer tilbage til idrætscenteret.

Indvielsen af svømmehallen

Den 7. august 1971 stod den første svømmehal på Djursland klar til indvielse i Auning. Billetprisen var 2 kr. for børn og 3 kr. for voksne.
Et 10-turs-kort kostede 25 kr., og et 50-turs-kort kostede kun 80 kr.

Det første år blev der solgt 80.000 billetter til den offentlige åbningstid i Auning Svømmehal. Desuden havde skolerne etableret svømmeundervisning for 250 børn.

Nøgenbadning? I 1972 spurgte Randers Amtsavis halinspektør Brix Pedersen, om nøgenbadning var noget man ville tilbyde i svømmehallen? Brix Pedersen svarede: - *Inden for ledelsen har vi da talt om denne udvikling, som der er i gang, og det vil ikke være os fremmed at sætte specielle timer af, hvis der er behov for det. Det har dog ikke vist*

En imponerende svømmehal med internationale konkurrencemål og 1 m og 3 m vippe. Billedet er fra et postkort udgivet af P.S. Johnsen i Grenå 1971.

Gunnar Kirk Thøgersen, kendt som vandhunden, skakmesteren, smedemesteren og borgmesteren i Sønderhald Kommune tog et hovedspring i fuldt ornat, som vakte stormende jubel.

sig endnu. Men det kan da godt være, at vi selv foretager et udspil, men en tilskyndelse dertil ville vel være rart.

Fremtidsplaner? – Friluftsbassin? Halinspektør Brix Pedersen blev også spurgt ud om fremtidsplanerne: - *Jeg ved, at man i bestyrelsen har flere planer. Der er bl.a. tale om anlæg af et friluftsbassin. (…) Med den sommer, vi har haft i år, ville et friluftsbassin her ved siden af svømmehallen have virket ekstra tillokkende*.

Brix bliver også spurgt, om der er andre fremtidsplaner: - *Hallernes bestyrelse har indledt forhandlinger om jordkøb af ret betydeligt omfang (20 tønder land), og den jord skal naturligvis bruges til noget, men det er vist for tidligt at udtale sig konkret om.*

Svømmehallen havde fra starten et stort frivilligt vagtkorps, som ikke mange andre idrætshaller kunne præstere. At have et korps af folk fra byen og egnen på godt 30 ægtepar og 10-12 enkeltpersoner, der tager en vagttørn i omklædningen- og baderummene, er noget, man udefra havde stor beundring for.

Auning Hallernes bestyrelse fik mulighed for at hjemtage et kreditforeningslån til finansieringen af svømmehallen, som var langt større end man skulle bruge. Disse penge blev brugt til et jordkøb på 20 tønder land. Her ville man gerne udvide med et kursuscenter og en ridehal.

Lørdag den 2. december 1972 ☆ SIDE 11

Interesse for en ridehal i Auning

En kreds af hestesports- og rideinteresserede har henvendt til Auning-hallernes ledelse om muligheden for at få bygget en ridehal i tilknytning til Auninghallerne. Der er stillet betydelig frivillig arbejdskraft i udsigt.

Et arbejdsudvalg med repræsentanter for hallernes bestyrelse er under oprettelse.

Det projekt, som man har i tankerne, omfatter en ridehal af en størrelse på 60 gange 20 meter med enkelte faciliteter, bl.a. opholdsrum og eventuel mulighed for opstaldning af en halv snes heste. Kredsen, der har henvendt sig til hallerne, regner på forhånd med, at ridehallen vil blive benyttet af mindst 50 ryttere, idet man allerede er i kontakt med så mange. Aunings centrale beliggenhed på Djursland vil imidlertid, mener man, betyde, at interessen for en ridehal i Auning kan udvides til et betydeligt større antal ryttere.

I 1973 var der seriøse forhandlinger med kommunen og Auning Hallernes daværende arkitekt, Keld Søgaard Poulsen om et ridehalsprojekt, som dog aldrig blev realiseret, men kursuscenteret blev en realitet i 1981.

Blomsterdalens udsmykning ved Auning Hallerne i starten af 1970'erne

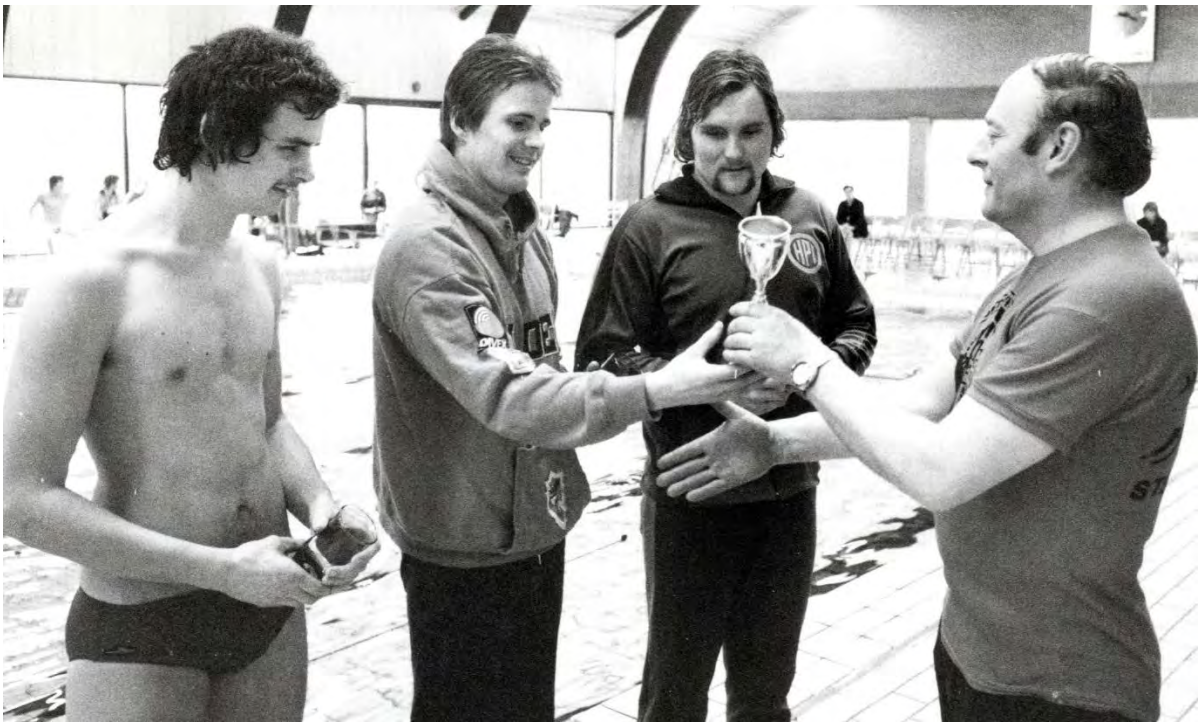

Præmieoverrækkelsen i Auning Dykkerklub

Redningsøvelse i den dybe ende af svømmehallen.

Udbygning med kursuscenter og Hal B

10 år efter svømmehallens indvielse, og 13 år efter Auning-Hallens indvielse var man i februar 1981 klar til at indvie et helt nyt kursuscenter og motel med 60 sengepladser og en ny idrætshal.
Hele udbygningen havde kostet 10-11 mio. kr.

Den store ambitiøse udvidelse havde været under forberedelse i omkring syv år. Auning Skole var taget med på råd, kommunen var taget med på råd, og der blev lavet mange beregninger på projektet, primært på hvordan udvidelsen ville komme til at påvirke de tilskud, som kommunen skulle yde. Forventningerne om placeringen af en skole nummer to og et kommende amtsgymnasium i umiddelbar nærhed af skolen og hallerne spillede en ikke uvæsentlig rolle i beslutningen.

Man anslog i 1981, at der ville komme ca. 18.000 overnatninger på årsbasis i kursuscenteret. Hvert værelse havde bad og toilet.

Ved indvielsen var kursuscenteret booket 62%. Bl.a. havde en del udenlandske fodbold- og håndboldspillere booket sig ind, så man forventede en væsentlig indtjening i udenlandsk valuta.

Halbestyrelsen er her fotograferet i den nye idrætshal med badmintonaktivitet i baggrunden. Det er halbestyrelsens formand på fløjen, Mogens Bytoft, og derefter ses i øvrigt fra venstre repræsentantskabets formand Ove Laustsen, halinspektør Brix Pedersen, Jens Arne Jepsen Nielsen, næstformand Sigfred Sørensen, Nicolaj Brøsted, Kjeld Sørensen, forretningsfører Aksel Rasmussen og Ove Gindesgård.

Brix ved den kommende Hal B, der blev opført i 1980. Auning Hallerne kom i 1984 til at hedde Auning Centeret

Den nødvendige risikovillige kapital blev stillet til rådighed af Dansk Investerings Fond igennem *DIFCO XI,* som var et nyoprettet selskab. Vurderingen var dengang, at DIFCO's investering var et *guldrandet papir.* Lånet skulle tilbagebetales via en lejeafgift på 900.000 kr. årligt.

Murerarbejdet blev udført af *Firkløveret fra Auning*, der bestod af murermestrene Hans-Ulrik Jensen, Mogens Hansen, Kaj Johansen og Poul A. Jensen.

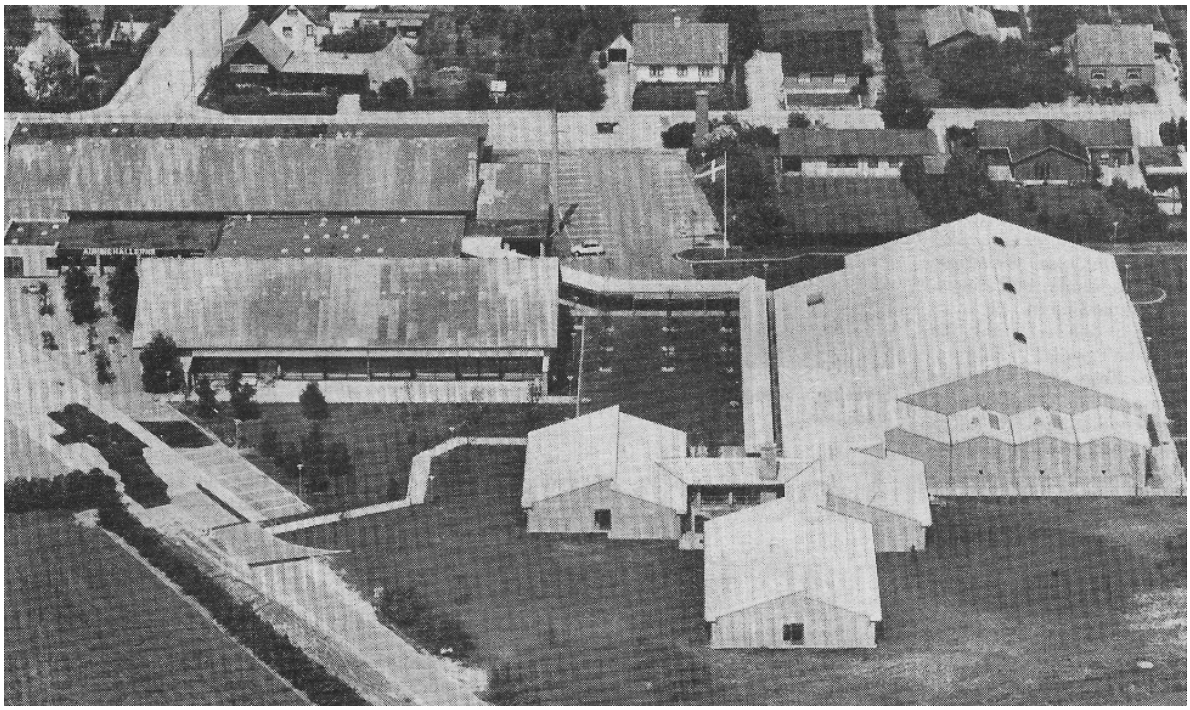

Model af det nye kursuscenter og Hal B tegnet ind på et luftfoto. Pris: 10-11 mio. som skulle afdrages med 900.000 kr. årligt til DIFCO. Dette krævede omkring 18.000 overnatninger på årsbasis i kursuscenteret. Ingen let opgave skulle det vise sig!

Efter mange års forberedelser blev første spadestik taget den 29. maj 1980. Det nye halbyggeri omfattede idrætshal nummer 2, motel med 60 værelser og et kursuscenter.

Det sorteste kapitel i hallernes historie

Etablering af et kursuscenter og en hal mere til i alt 10-11 mio. i 1981, viste sig at være en alt for stor mundfuld og fik katastrofale følger for idrætsforeningen og for Auning Hallernes selvstændighed.

Set i bakspejlet startede nedturen med at Auning Hallernes regnskab for 1980/81 udviste et underskud på lidt over 200.000 kr. I perioden 1980 til 1982 udviklede lønomkostningerne sig desuden med mere end 50%, og idrætscenteret var på vej til at blive en af byens største arbejdspladser med 20 ansatte.

I 1981 kom der en ny hal i Assentoft. Så i hele Sønderhald Kommune var der nu i alt 6 haller og 1 svømmehal. Kommunen havde bl.a. derfor store økonomiske problemer og kunne ikke yde yderlige støtte til Auning Hallerne. Kommunen så sig endda nødsaget til at ændre refusionsbeløbet, hvorved foreningernes betaling steg fra 50 til 70 kr. pr. haltime.

Auning Hallerne må sælge sine jordbesiddelser på 20 tønder land syd for svømmehallen til kommunen og fik derved 1,25 mio. i kassen.

Udvidelse med kursuscenter, motel og Hal B havde været under forberedelse i syv år.

Jorden var købt af Johs. la Cour fra Pindstrup Mosebrug for 200.000 kr. i 1971. Jordsalget var dog ikke nok til at undgå en betalingsstandsning.

Manglende udlejning af kursuscenteret og udgifter til storhotel-køkkenet belastede hallernes økonomi betragteligt. I august 1982 mangler Auning Hallerne 3 mio. kr. for at komme i økonomisk balance. Likviditetsvanskeligheder truede samtidig med at udløse en betalingsstandsning.

Flere opkøbere kommer på banen. Bl.a. Tvind Skolerne, Dansk Flygtningehjælp og sågar Sønderhald Kommune, som så en mulighed for at få lokaliteter til et nyt rådhus med langt mere plads. Også Randers Amts Gymnastik og Ungdomsforeninger (RAGU) kommer på banen.

Millionforretningen
»Auning-Hallerne«
solgt til RAGU

Randers Amtsavis 17. august 1982. Salget til RAGU blev dog ikke til noget.

Auning Hallernes bestyrelse satsede på et salg til RAGU, da RAGU formodentlig ville anvende hallerne til det formål, som hallerne var bygget til. Redaktør Mogens Bytoft udtrykker det sådan: ”En konkurs er undgået på klogelig vis”. Men selvom to ekstraordinære generalforsamlinger i Auning Hallerne og i RAGU havde godkendt salget til RAGU i 1982, var der store vanskeligheder med at få handelsaftalen på plads. Auning Hallernes advokat mente bl.a. at bestyrelsesmedlemmerne risikerede personligt ansvarspådragelse. Og DIFCO XI havde ikke til sinde at eftergive et tilgodehavende på 160.000 kr. eller sælge deres pantebreve på 2 mio. i kursuscenteret til RAGU. Salget til RAGU løb derfor ud i sandet og blev aldrig til noget.

I 1983 er der igen økonomiske problemer, og Sønderhald Kommune accepterer at betale 250.000 kr. mere i leje af hallerne i 1984. Samtidig stilles en lånegaranti på 600.000 kr. til rådighed, sådan at Auning Hallerne kunne optage et lån på 600.000 kr. Derved blev en truende tvangsauktion afværget i sidste øjeblik. Kommunalbestyrelsen understregede, at Auning Hallerne under ingen omstændigheder kunne forvente ekstraordinær hjælp fra kommunen i 1984.

DIFCO, der stod som ejer af kursuscenteret og Hal B, opsiger i slutningen af 1983 lejemålet med Auning Hallerne.

Auning Hallerne forsøger at få lavet en ny lejeaftale med lavere ydelse til DIFCO. Dette var DIFCO ikke indstillet på. Kommunen forsøger så at købe DIFCO’s andel, men dette var DIFCO heller ikke indstillet på!

18. januar 1984 var Auning Hallerne igen truet af fallit pga. forfaldne gældsposter. Desuden var der et driftsunderskud på godt 1 mio. i 1983-regnskabet, samt et budget for 1984, der opererede med et driftsunderskud på ca. 600.000 kr.

Kreditforeningen Danmark, som var panthaver i bygningerne, havde indgivet tvangsauktionsbegæring mod Auning Hallerne pga. manglende betaling. Der var dog indbygget en afværgefrist til den 20. januar 1984.

Det lykkes ikke at afværge Kreditforeningen Danmarks begæring om tvangsauktion mod Auning Hallerne, fordi Sønderhald Kommune ikke endnu engang vil træde til med flere penge.

Auning-hallerne er truet af fallit

Byrådet vil ikke redde Auning-hallerne

Den indgives den 20. januar 1984. Tvangsauktionen fik ikke umiddelbar indflydelse på hallernes drift, da der ikke var tale om en konkurs.

1. marts 1984 bliver personalet dog tvunget til at gå hjem, hvis ikke de vil miste deres løntilgodehavende på 200.000 kr. i Lønmodtagernes Garantifond.

Auning Idrætsforening må de næste 5 år - fra 1984 til 1989 - affinde sig med at være lejer i det idrætscenter, som idrætsforeningen selv har brugt 17 år på at etablere.

Årene 1984 til 1989 er præget af skiftende ejere med vilde planer, men uden erfaring i haldrift og uden forankring i byens idrætsliv.

I ugen op til tvangsauktionen på Hal A og svømmehallen bliver der gættet på 4 mulige købere:

1. DIFCO, der bl.a. havde et pantebrev på 2 mio. i Auning Hallerne
2. Sønderhald Kommunen, der havde pant for 1,5 mio.
3. En ny selvejende institution, stiftet af Auning Idrætsforening
4. En dark horse, f.eks. Tvind Skolerne

Pga. tvangsauktionen trådte halbestyrelsen tilbage og fungerede herefter som en slags afviklingsudvalg.

Kreditforeningen Danmark indgik en midlertidig aftale med Auning Idrætsforening om at drive Hal A og svømmehallen. AIF ansætter den tidligere halinspektør Brix Pedersen som leder af halfunktionerne i ugerne frem til tvangsauktionen.

MEDDELELSER

Auktioner

TVANGSAUKTION

over

IDRÆTSHAL & SVØMMEHAL

Efter begæring af advokat Lars Meilvang, Torvegade 2, Auning, for en pant- og udlægshaver, bliver ejendommen matr. nr. 4 fd Auning by, Auning, af areal 8957 m², med påstående bygninger, beliggende Stadionalle 2, 8963 Auning, stillet til bortsalg ved tvangsaution, der afholdes i fogedretten, Tøjhushavevej 2, Randers, onsd. d. 28. marts 1984, kl. 14.00.

Auktionsdokumenterne henligger til eftersyn i fogedretten, Tøjhushavevej 2, Randers. Henvendelse angående auktionen kan ske til fogedrettens medhjælper, advokat Lars Meilvang, Torvegade 2, Auning.

Ejendommen, der ikke er selvstændigt vurderet, har sammen med matr. nr. 4 bl og 4 gp Auning by, Auning en ejendomsværdi pr. 1. april 1983 på 6.100.000,00 kr., (kontantværdi). På ejendommen er en idrætshal og en svømmehal med alle dertil hørende faciliteter, så som omklædnings- og baderum, opholdslokaler, cafeteria, køkken, motionsrum, toiletter, depotrum m.v.

Ejendommen er opført i 1967 og væsentligt ombygget i 1977, således at det bebyggede areal nu ialt er 3228 m².

Ydervægsmaterialerne er mursten og taget bølgeeternit.

Idræts- og svømmehallen drives sammen med en lejet hal og et lejet motel, der er opført på naboejendommene.

Inventaret i storkøkkenet er lejet af I/S Difko XI.

Fogedretten i Randers
den 9. marts 1984.
Ole Dybdahl
fm.

Ved tvangsauktionen den 28. marts 1984 blev det DIFCO XI, som var ejet af Dansk Investeringsfond, som købte Hal A og svømmehallen, men ikke den jord bygningerne står på. Denne jord tilhørte stadig Auning Hallerne, men skattevæsenet tog hurtigt efter tvangsauktionen pant i Auning Hallernes jord. Herefter begærede *Den Selvejende Institution Auning Hallerne* sig selv for konkurs. DIFCO købte efter-følgende jorden af konkursboet.

Boets bestyrer, advokat Lars Meilvang, udtaler, at der næppe ville blive penge til Auning Hallernes omkring 70 simple kreditorer. Efter boet var opgjort blev *Den Selvejende Institution Auning Hallerne* opløst.

Efter DIFCO's køb af Hal A og svømmehallen i marts 1984 stiftes et nyt aktieselskab under navnet *Auning Centret*. DIFCO ansætter Arne Christensen som direktør, der bl.a. lægger ud med et forsøg med dinér transportable.

Klubhus-projekt på vej i Auning IF

Klubhusudvalget under Auning Idrætsforenings er nu ved at være klar med projektet for idrætsforeningens nye klubhus, der efter planerne skal stå klar til indvielse, når fodboldturneringen begynder næste forår.

Kun en enkelt hurdle skal overvindes: Idrætsforeningen skal have byrådspolitikernes accept af planerne, og den håber man at få inden længe.

Klubhuset er tegnet af konstruktør Ivan Ditlevsen, Auning, efter oplæg fra klubhusudvalget. Det tænkes placeret umiddelbart syd for opvisningsbanen på Auning Stadion, på kommunal jord, som udvalget håber, at kommunen vil stille til rådighed.

Opførelsesprisen er, hvis man anvender professionelle håndværkere, anslået til cirka 1,3 mio. kroner.

— Vi har fået gode låne-tilbud hjem og regner med at finansiere byggeriet med et kreditforeningslån over 35 år. Det kan vi få for en effektiv rente på 8,8 procent, fortæller formanden for klubhusudvalget, Palle Hjorth, Auning.

Yderligere agter foreningen at søge andel af tipsmidlerne samt tilskud fra diverse fonde. Dermed vil låne-summen kunne nedsættes.

Desuden er foreningerne bag sommerfesten enedes om, at det overskud, der forhåbentlig bliver af anstrengelserne, skal bruges til klubhuset. Yderligere har idrætsforeningen allerede et beløb, der er øremærket »klubhus«.

Det nye klubhus vil blive på 370 kvadratmeter. Det skal indeholde seks omklædningsrum, alle med bad og toilet. Yderligere bliver der omklædningsrum for dommere, et boldrum, hall, handicap-toilet, mødelokale, køkken og cafeteria.

Det er tanken at bortforpagte cafeteria-driften, oplyser Palle Hjorth, og hensigten er, at cafeteriet udover sit egentlige formål også skal kunne bruges til f. eks. generalforsamlinger. Mødelokalet vil blive på 23 kvm. og skal bl. a. bruges til bestyrelsesmøder og lignende. Cafeteria-forpagtningen vil give klubhuset en driftsindtægt, men der skal skaffes yderligere midler også fremover. Hertil tænkes overskuddet fra fremtidige sommerfester anvendt.

I starten af 1986 undersøger idrætsforeningen muligheden for at bygge et helt nyt klubhus uden for idrætscenteret. Det sker bl.a. fordi Auning Centret har sat huslejen op for idrætsforeningens leje af klublokale. Det manglende samarbejde med idrætscenterets skiftende ejere spiller også ind i beslutningen om at bygge nyt klubhus på 370 kvadratmeter. Der bliver udarbejdet tegninger og

indsamlet penge til byggeriet. En ansøgning om støtte og byggetilladelse bliver sendt til kommunen. Klubhus var planlagt til at indeholde omklædningsrum, cafeteria, mødelokaler, køkken og toiletter. Planerne føres dog aldrig ud i livet.

August 1987 havde DIFCO en køber af hele idrætscenteret på hånden. Køberen havde dog et krav om at Hal B kunne indrettes til detail-handel. AIF protesterer kraftigt, og kommunalbestyrelsen går da heller ikke med til at ændre lokalplanen, sådan at sportshallen ikke længere skal fungere som sportshal, men som butik.

DIFCO har ikke succes med at drive Auning Centret, og efter flere år med underskud sælger DIFCO idrætscenteret for 15 mio. til Marwis-koncernen fra Herning. Anette Klausen ansættes som ny leder af Auning Centret fra 1. december 1987.

Marwis-koncernen har ingen erfaring med at drive et idrætscenter eller bare noget der ligner.

Mogens Wisti Kiilerich, der står bag Marwis, har været sat i forbindelse med alvorlig økonomisk kriminalitet. I 1997 blev han idømt to års betinget fængsel for sin deltagelse i en svindelsag, hvor Toldvæsnet

Difko, stiftet af Dansk Investeringsfond af 1. juli 1976, en selvejende institution, der skaffer investeringskapital til dansk erhvervsliv, bl.a. gennem salg af anparter.

Aktiviteterne blev samlet i kommanditselskaber, hvorfra der i midten af 1990'erne var udbudt mere end 75 samlede aktiviteter til en værdi af over 18 mia. kr., bl.a. Rosengårdcentret i Odense, Mols-Linien og Vognmandsruten.

blev snydt for et flercifret millionbeløb. Mogens Wisti Kiilerich havde været makker med de berømte Jydebrødre, hvis oppustede handler tog livet af både Bornholmerbanken og Århus Discontobank, og tvang Midtbank i Herning ud i en eksistenskrise.

Jydekompagniet truer Auning Centret, skriver Randers Amtsavis den 25. januar 1988. Jydekompagniets 3 ejere er fængslet, og Jyde-kompagniet er gået konkurs. Marwis-koncernen er også konkursramt og menes at skylde Jydekompagniet omkring 40 mio.

AIF gav ejerselskabet Marwis et købstilbud på 5 mio. kr., men dette blev afslået af Marwis. Skolerne, idrætsforeningen og kommunen havde meget svært ved at komme i kontakt med Annette Klausen, som var den daglige leder af Auning Centret. I foråret 1988 lukker Auning Centret helt ned.

Kreditforeningen Danmark, som var panthaver i bygningerne, sætter i august 1988 centeret under administration og begærer tvangsauktion mod Marwis-koncernen. En uge inden tvangsauktionen går 3 erhvervs-folk ind og overtager Marwis aktiekapital for 15 mio. og overtager samtidig centerets gæld.

De 3 nye ejere er entreprenør Jørn Simonsen, Risskov, virksomheds-konsulent Preben Aagaard, København og ejendomsmægler Peter Roed, Helsingør. Den daglige leder blev Henrik Simonsen – svigersøn til Jørn Simonsen. Han erstattes dog hurtigt af Jes Roed, der er en bror til en af ejerne.

Et forsøg på at få flere til at benytte Auning Centeret sidst i 1980'erne.

De nye ejere opretter aktieselskabet *Auning Sportscenter A/S* og indgår inden genåbningen nye lejeaftaler med AIF og Sønderhald Kommune.

I august bekendtgøres det med et håndskrevet opslag i hoveddøren, at hallerne åbner den 23. august 1988 og svømmehallen senest en uge efter.

Auning Sportscenter A/S bliver ingen succes. Ejerne giver svømmehallen skylden. Energiforbruget er enormt. Teknikken er efter 18 års drift nedslidt. Ejerne har forgæves forhandlet med kommunen om en økonomisk håndsrækning til svømmehallen. Efter et halvt år med de tre nye ejere gik det galt igen, og Kreditforeningen Danmark indgiver tvangsautionsbegæring.

1. marts 1989 holdes to samtidige tvangsauktioner: En over Hal A og svømmehallen og en anden over Hal B og kursuscenteret. Under tvangsauktionen dukker der bl.a. en ukendt forpagtningsaftale op, og helt ukendte konstruktioner mellem ejerne åbenbarer sig. Der kom ingen løsning, og en ny tvangsauktion blev berammet til den 5. april 1989.

Da Jes Roed, som ejerne havde indsat som ny bestyrer af Auning Sportscenter, ikke havde næringsbrev og spiritusbevilling, lukkede landbetjent Søren Dyrskjøt for udskænkning og udlejning af værelser i marts 1989.

Auning Varmeværk lukkede for varmen i hele Auning Sportscenter pga. manglende betaling. Skolernes svømmeundervisning måtte aflyses, og Svømmeafdelingen var truet og måtte betale kontingent tilbage. Badminton og håndbold måtte spille i kolde haller, og fodboldspillerne kunne ikke få et varmt bad efter kampen.

Det ender med tvangsauktion, og Kreditforeningen Danmark sætter forpagteren på porten på grund af misligholdelse af indgåede aftaler og beder igen Auning Idrætsforening, om de vil drive hallen, indtil der er en afklaring. Laurits Pedersen fik tjansen med at passe hallen, sådan at skole og idrætsforening kunne fortsætte deres aktiviteter. Og *AIF Fonden* blev stiftet som midlertidigt driftsselskab. Det var en god aftale, hvor AIF Fonden fik indtægterne, mens de faste udgifter stadig betaltes af Kreditforeningen. Så her tjentes en formue på 450.000 kr., der senere blev brugt til at købe aktier i Auning Svømmehal A/S.

Kreditforeningen ville sælge til Sønderhald kommune, der ikke ville købe til en udbudt pris på 8 mio. AIF's hovedkasserer Henning Vinther satte sig så sammen med Niels Møgelvang og udarbejdede et budget. De beregnede, at der skulle ske forbedringer for 1 mio., så idrætsforeningen kunne max betale 3 mio. for Hal A og svømmehallen.

De fik Sønderhald Kommune med på at ville bidrage med tilskud på 1 mio., hvis AIF kunne få en købsaftale på 3 mio. med Kreditforeningen. Efter lidt betænkningstid gik Kreditforeningen med på

aftalen, og Hal A og svømmehallen var så igen på lokale hænder. I den forbindelse oprettede man så *AIF Hallernes Fond* som ejer og driftsselskab.

Ejerne af Auning Sportscenter fik i foråret 1989 Teknologisk Institut og en lokal håndværker til at udarbejde en rapport om svømmehallens tilstand. Rapporten konkluderede, at svømmehallen efter 18 års drift var slidt ned og kun en totalrenovering af såvel bassinerne og de tekniske installationer, ville kunne nedbringe det kolossale energiforbrug og sikre ordentlige forhold, samt en ibrugtagningstilladelse fra myndighedernes side. En sådan totalrenovering skønnes at ville koste 2,5 mio. kr.

Tvangsauktionen den 5. april 1989 blev lidt af en farce. Ejernes advokat udeblev og havde i stedet sendt en ”fuldmægtig” for et nyt selskab, der endnu ikke var registreret. Da der ikke var andre købere blev det Kreditforeningen Danmark, som købte hele idrætscenteret for 5,7 mio.

At Kreditforeningen Danmark fra april 1989 var eneejer af hele idrætscenteret, blev af både AIF og Sønderhald Kommune opfattet som meget positivt. Man var godt træt af alt for mange lykkeriddere. Kreditforeningen Danmark ville nu se sig om efter købere, da de ikke selv ønskede at drive idrætscenteret eller kursuscenteret.

Kim Dalbøge og Johs. Abildtrup fra AGF Sports- og Kursuscenter 1990.

Talentskole for unge prof-fodboldspillere

AGF Sports- og Kursuscenter blev lanceret som et samlingssted for foldboldtalenter, som sideløbende kunne tage en 3-årig uddannelse, der kunne føre til en højere handelseksamen. Uddannelsen skulle Århus Købmandsskole stå for.

Kursuscenteret har skiftet navn nogle gange i de turbulente år.

I starten af september 1989 bliver idrætscenteret splittet op i to dele. Kreditforeningen Danmark giver Auning Idrætsforening mulighed for at købe klublokalet, cafeen, Hal A og svømmehallen. I løbet af september 1989 køber *Den Selvejende Institution AIF-Hallerne* Hal A og svømmehallen af Kreditforeningen Danmark. Derved er det igen lokale idrætsfolk, som bestemmer over det gamle halkompleks. Der forestår herefter en større renovering. - *Muligheden for at åbne svømmehallen igen, skal undersøges grundigt,* udtaler Palle Hjorth, formand for AIF (1986-1991).

Kreditforeningen Danmark sælger kursuscenteret med Hal B til AGF med overtagelse den 1. januar 1990. Denne del får navnet *AGF Sports- og Kursuscenter*. Her bliver Kim Dalbøge den daglige leder. Efter 2 måneder opsiger han sin stilling, og afløses af Claus Bøstrup fra Uggelhuse.

AGF havde planer om at lave en fodboldtalentskole, hvor eleverne samtidig havde mulighed for en 3-årig uddannelse. Dette skulle ske i samarbejde med Århus Købmandsskole. Der blev også talt om en målmandsskole og et træningscenter for al dansk idræt.

AKTIV FERIE PÅ DJURSLAND...

Hold alle tiders ferie med en masse aktiviteter for hele familien i Auning Sport- og Kursuscenter. Centret, som ligger tæt ved skov og bl.a. Djurs Sommerland og Gl. Estrup, har mange spændende faciliteter: mødelokaler, stor, moderne idrætshal, motionscenter, »slappe-af« sektion med TV/satellitmodtager m.m.
Vi skræddersyr gerne en pakke efter jeres ønsker. Centrets ferielejligheder indeholder 2 dobbeltværelser m. eget bad og adgang til køkken.
5-7 dage: kr. 875-1225. Børn 3-12 år (incl.): 30% rabat. Børn indtil 3 år: Gratis.

Ring efter materiele på: 86 21 66 00, ma.-fre. kl. 9.00-16.00.

AUNING Sport- & Kursuscenter

I Sommerfestavisen fra 1992 tilbyder Auning Sport- & Kursuscenter sig med bl.a. ferielejligheder.

Auning Centret skal igen tilhøre Auning

DERFOR: Kom og vær med til

RECEPTION

SØNDAG D. 6. DECEMBER KL. 13-17

Vi vil sammen med AIF gerne hilse på jer og høre gode ideer om, hvordan netop I kunne tænke jer at bruge centret.

Vi gi'r selvfølgelig et lækkert stykke mad - også til ungerne - samt et frisk glas fadøl fra Thor.

Derudover vil der kl. 13-17 være åbent hus i hal A for byens børn og unge, hvor AIF med instruktører og ledere viser, hvor sjovt de har det i hverdagen.

Svømmehallen er gratis for alle søndag kl. 12-20. PS: Vandet er varmt!!!

Med venlig hilsen

AUNING CENTRET

Stadionallé 2, DK-8963 Auning
Telefon 06-48 34 00

- et rart sted, hvor aktive mødes!

AIFs indbydelse til reception i 1989

Auning Varmeværk taber 90.000 kr. på Auning Sportscenter i regnskabsåret 1988-89. Havde fjernvarmeværket ikke haft disse tab, kunne fjernvarmepriserne være sænket med et par hundrede kroner pr. husstand.

AIF-Hallerne ansætter den 1. januar 1990 Bent Bergsten som halinspektør for Hal A og Svømmehallen. Det bliver hans opgave at få sat skik på AIF-Hallerne. Han håber på genåbning af svømmehallen og samarbejde med AGF Sports- og Kursuscenter.

Fitnesscenteret *Studie 90* flytter fra Kirkevej 14 til AIF-Hallerne i sommeren 1990.

Omkring 1. oktober 1990 forlader Johs. Abildtrup sin bestyrelses-formandspost i AGF, men han bevarer ejerskabet af *AGF Sports- og Kursuscenter*, fordi AGF Sports- og Kursuscenter formelt er ejet af *AGF Invest*, som igen er fuldt underlagt *Dansk Automobil Børs (DAB)*, der er ejet af Johs. Abildtrup. Han får lov at køre videre under navnet *AGF Sports- og Kursuscenter*. Nogle måneder senere ændres navnet dog til *Auning Sports- og Kursuscenter,* og DAB-koncernen står nu som ejer af kursuscenteret og Hal B.

1. oktober 1992 må Sønderhald Kommune igen hjælpe AIF-Hallerne over problemer med likviditeten. Det sker ved at få udbetalt bloktilskuddet for første kvartal i 1993, allerede den 1. oktober 1992.

100 øst-flygtninge
til Auning-center

Den 1. september 1992 bliver Auning Sports- og Kursuscenter indrettet til et Røde Kors flygtningecenter med omkring 100 flygtninge fra det tidligere Jugoslavien. De planlagte aktiviteter i Auning Sports- og Kursuscenter bliver flyttet til andre idrætscentre på Djursland. Røde Kors og Direktoratet for Udlændinge lejer kursuscenteret for halvandet år. Lejemålet forlænges flere gange.

I oktober 1997 køber Sønderhald Kommune Hal B og kursuscenteret af DAB-koncernen. Herefter opsiges lejeaftalen med Røde Kors, og de tilbageværende flygtninge indlogeres på andre flygtningecentre. Kursuscenteret indrettes til SFO for 200 børn mellem 5 og 10 år. Sønderhald Kommune sælger Hal B til AIF-Hallerne for *en dansk krone*. Kommunen giver desuden Hal B en driftsbevilling og penge til renoveringsomkostninger på næsten 700.000 kr.

Svømmehallen uden vand i 12 år

I løbet af 1988 bliver svømmehallen lukket flere gange af Levnedsmiddelkontrollen på grund af manglende rengøring og et alt for højt indhold af colibakterier i vandet. Svømmehallens tekniske installationer var efter 18 års drift nedslidt og energiforbruget var enormt.

Auning Varmeværk havde lukket for varmen i hele Auning Centret pga. manglende betaling. Skolernes svømmeundervisning må aflyses, og svømmeafdelingen er truet og må betale kontingent tilbage til medlemmerne. Kun en totalrenovering af hele svømmehallen vil kunne nedbringe det kolossale energiforbrug og sikre ordentlige forhold, samt en ibrugtagningstilladelse fra myndighedernes side.

Den 27. februar 1989 lukker Svømmehallen helt og står uden vand de næste 12 år.

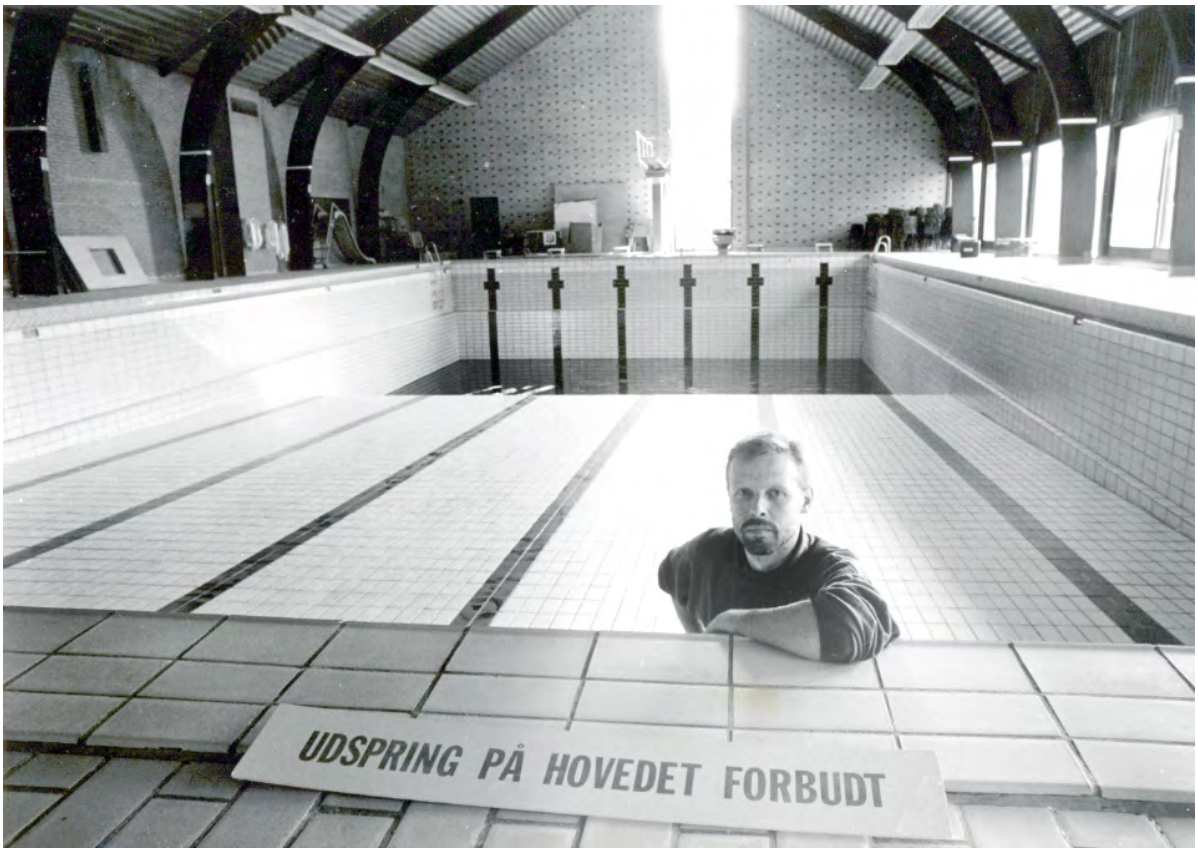

AIF Hallerne ansatte Bent Bergsten som halinspektør i januar 1990.

Parallelt med problemerne med svømmehallen, forsøger en byggematador fra Ålborg i 1987 at etablere et helt nyt vandland umiddelbart syd for idrætscenteret. Vandlandet var planlagt til 8000 m^2 og havde en forventning om 1500 betalende gæster dagligt. I forbindelse med vandlandet skulle der være kongresfaciliteter med 200 værelser i 3 etager. Samlet pris: 150 mio.

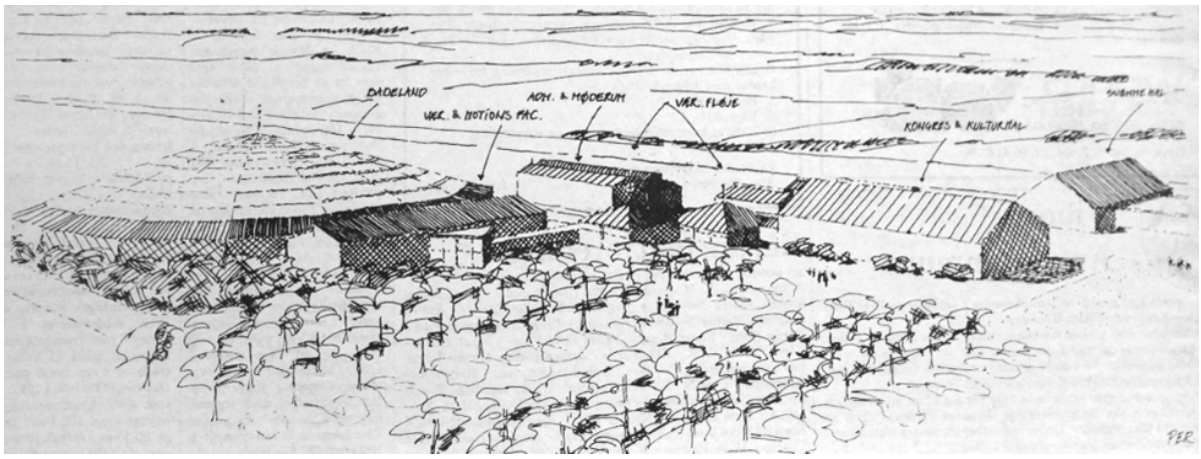

Kommunen er begejstret, Handelsudvalget er begejstret og idrætsforeningen er begejstret. Beboerne på Stadion Allé klager. Og borgmesteren i Midtdjurs Kommune er sur, her har man nemlig planer om et endnu større vandland i støbeskeen. Det skulle ligge tæt op ad Djurs Sommerland. Som bekendt blev ingen af de to projekterede vandlande til noget.

Auning nu klar til at tage imod vandland

Plan for vandland klar til godkendelse

Store avisoverskrifter om de vilde vandlandsplaner i 1987.

Jens Veje: - Det er *min* hal!

Efter nogle turbulente år i Auning Hallerne skete der en efterårsaften 1990 noget som vendte op og ned, ikke bare på hallerne, men også på Jens Veje's liv. Jens havde i mange år kørt som den glade ismand på Djursland, et job man tænkte han aldrig ville slippe. Det var efter Jens' udsagn heller ikke meningen. Men man har jo et standpunkt til man tager et nyt!

Bestyrelsen i hallen havde haft møde med den fungerende halbestyrer og var blevet enige om, at denne skulle stoppe med dags dato. Det gjorde at man pludselig stod uden halinspektør, men bestyrelsen havde kig på ismanden Jens Veje, som kunne være et godt bud på en kommende halinspektør. Bestyrelsen indkaldte med meget kort varsel Jens til et møde, og nu stod Jens i et stort dilemma.

På dagen, hvor Jens` ældste søn fyldte 18 og havde fået kørekort, ringede Lars Martinussen fra bestyrelsen til Jens og spurgte ind til muligheden for et hurtigt møde nu og her. Huset var fyldt med gæster, men Jens sagde til familien, at han var nødt til lige at smutte i hallen, men at han kunne garantere to ting: At han var tilbage om en time, og endnu vigtigere, at halinspektør skulle han ikke være. Jens kom hjem tre timer senere med to store nøglebundter, et i hver hånd. Jens' hustru Lene spurgte ind til nøglerne, og Jens svarede kort - *Jeg er blevet halinspektør, og nu går jeg i seng, jeg skal møde i morgen tidlig*.

Næste morgen fulgtes Jens og Lene over i hallen, Jens med to nøglebundter, som han simpelt ikke anede hvor skulle bruges. Heldigvis blev Jens mødt af Laurits Pedersen, som var en fantastisk hjælp, både for Jens, men også for Auning Idrætsforeningen generelt.

Det blev en ny tid i hallerne med Jens ved roret. Godt hjulpet af Lene og drengene fik Jens styr på hallerne, og der blev først og fremmest ro på efter mange turbulente år. Jens fandt hurtigt sin rolle og blev indbegrebet af det mange i dag kalder en "halinspektør". Altid var Jens i hallen, dog ikke lige når han tog sin middagssøvn. Jens mødte tidligt og var tit i hallen til der skulle lukkes kl. 22. Når der var fest, blev det gerne noget senere. Arrangementer var nemlig noget af det, Jens var dygtig til at stable på benene.

Jens var en stor del af de store sommerfester, hvor der var aktivitet hele ugen og som regel også spisning for 500 mennesker både lørdag og søndag i hallen. De store handicapstævner og lørdagsfesterne med kendte kunstnere, som Jens også trak til hallerne, bød også på mange timer i hallen. Jens' hjertebarn var Brix Cup. Jens blev en naturlig del af bestyrelsen og lagde mange timer i arbejdet, ligesom han også gav en hånd med i AIF Fodbold.

Jens var kendt for sin store humor, og sætningen - "Det er *min* hal" var selvfølgelig en morsom bemærkning, men bestemt også sådan man oplevede Jens. Alt for hallen, om end det kostede nogle timer på familiefronten. Heldigvis blev Jens altid bakket op af Lene, drengene og frivillige hjælpere fra familie, venner og bekendte i Jens' store netværk.

I 2001 fik Jens en slags "kompagnon" i Michael Hyrum, som blev daglig leder af den "nye" svømmehal. Et umage par vil mange sikkert sige, men sådan var det ikke. I tanker og handling var

Michael nok drømmeren og igangsætteren, mens Jens mere var manden med begge ben på jorden, selvfølgelig set i forhold til sin erfaring med hallerne.
1. marts 2007 gik Jens, sammen med sin hustru Lene på pension, og Michael blev centerleder for både haller og svømmehal.

Jens skulle nu nyde sit otium, og samtidig være sparringspartner for Michael. Desværre nåede Jens ikke at opleve hallerne, som de står i dag, da han en sommeraften i august 2007 døde i hjemmet. Den dag i dag er der stadig mange som siger - *Nej, da Jens var halinspektør, da var der styr på tingene.*

Michael Hyrum fra bademester til centerleder

Michael, som oprindeligt stammer fra Pindstrup, vendte tilbage til barndomsegnen og blev daglig leder af Auning Svømme & Helsecenter i 2001. Et rigtigt godt valg. Ikke nok med at Michael var motiveret og engageret, han brugte også al sin tid i svømmehallen, stort set fra morgen til aften, og godt hjulpet af Elin.

Da parret på det tidspunkt ikke boede i Auning, valgte de ofte at overnatte på en madras i omklædningsrummet. Dels fordi de gjorde rent til langt ud på aftenen og skulle tidligt op, men også fordi der pga. det tekniske, der følger med sådan en svømmehal, ofte skulle holdes øje med pumper, alarmer mm. Det var hårdt, men med hårdt arbejde lykkes tingene jo ofte, og det må man sige de gjorde i svømmehallen.

Helt naturligt, da Jens Veje overvejede sin pension, blev Michael kørt i stilling som centerleder for et samlet center. Da Jens valgte at stoppe 1. marts 2007, blev Michael ny centerleder. Nu blev det ikke bare Michael's hverdag, nej hele familien gav et nap med. Elin og svigermor Ingrid knoklede i centeret, så snart der var brug for hjælp.

Ideerne var mange, og nytænkning var nøgleordet. Der var dog én ting som var vigtig for Michael og hans familie, nemlig at Auning Svømme & Helsecenter skulle være et rart sted at komme.

Da Jens Veje overvejede sin pension, blev Michael Hyrum kørt i stilling som centerleder.

Michael fortsatte Jens' arbejde med arrangementer, og "arvede" en del af disse: Fester, sportsarrangementer og Brix Cup, ligesom Michael selv stod for nye arrangementer.

Desværre gik tingene skævt i vinteren 2008. Bestyrelsen var ikke enig i de dispositioner Michael foretog, han blev derfor tilbudt sit tidligere job som daglig leder af svømmehallen, hvilket han takkede bestemt nej til. Michael fratrådte endeligt i januar 2009.

På trods af sin forholdsvis korte tid som centerleder, har Michael og hans familie sat nogle store aftryk i centeret. Mange af de tanker og visioner Michael havde, blev under hans ledelse ikke alle ført ud i livet, men mange af de ting der i dag foregår i centeret, er helt på linje med Michaels ideer. Det Michael huskes for som centerleder er netop iderigdom, visioner, energi og ikke mindst et arbejdsraseri fra tidlig morgen til sen aften. Ingen kunne følge med Michael, om end man gerne ville.

Denne indsamlingssøjle for "Svømmeland Auning" hang på Djurslands Bank's facade lige ud for advokat

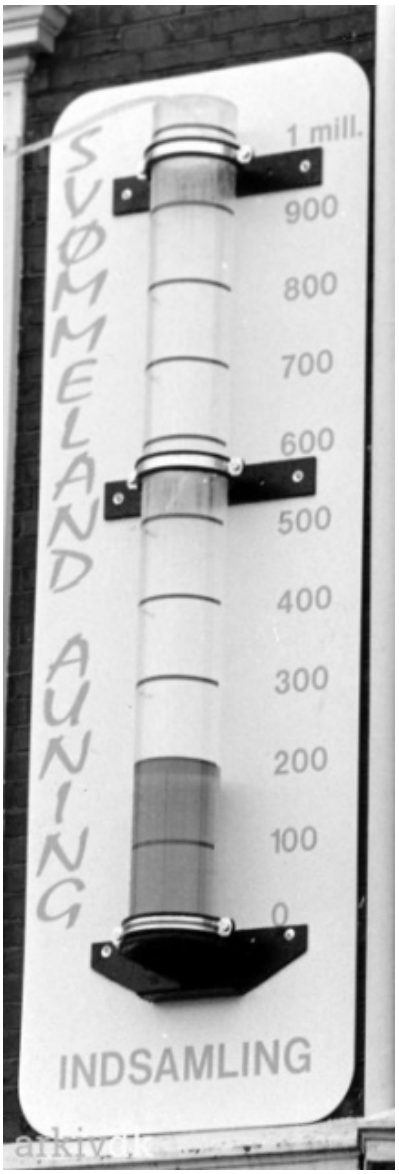

Svømmehallen får nyt liv i 2001

I de 12 år, svømmehallen stod uden vand, havde der været flere forsøg på at få svømmehallen genåbnet, men alle forsøgene strandede af forskellige årsager, især fordi de var for dyre. I 1997 kom en ny arbejdsgruppe med et realistisk projekt. Ankerpersonerne i denne gruppe var Bent Brix og Henning Vinther. Ideen var at ombygge svømmehallen og satse på en familiesvømmehal og droppe bassinet med internationale konkurrencemål. Dermed kunne svømmehallen etableres langt billigere end det ellers ville have kostet at renovere den. Det skitserede projekt blev beregnet til 8 mio., som arbejdsgruppen havde en plan for at skaffe.

Man sendte spørgeskemaer ud til foreninger, institutioner og erhvervsvirksomheder med det mål at sikre opbakning og brugere til svømmehallen. Og et vigtigt led var salg af Folkeaktier á 5.000 kr., så flest mulige kunne få ejerskab til svømmehallen. Der blev tegnet for 3 mio. kr. aktier. De store beløb blev tegnet af Hans-Ulrik Jensen, Sparekassen Djursland og AIF Fonden. Også Datagraf, Brix Grafisk, 3F, Lions, La Cour Fonden, AIF, Sponsorforeningen, Handelsforeningen og Fausing Gymnastikforening tegnede store beløb. Omkring 200 enkeltpersoner købte også aktier.

De sidste 5 mio. blev skaffet som lån, med 2,5 mio. hos Lokale- og Anlægsfonden, 1,5 mio. i Vivild og Omegns Sparekasse og 1 mio. hos Sønderhald Kommune.

Kolossalt meget arbejde blev lagt i at få tegnet de nødvendige folkeaktier. Efter en lang sej kamp lykkes det for de lokale ildsjæle med Bent Brix og Henning Vinther i spidsen, at få genåbnet en helt nyindrettet familiesvømmehal i august 2001.

Erhvervsrådets pris til to vand-ildsjæle

Sønderhald Erhvervsråds har for første gang i sin historie uddelt den årlige hæderspris til en ikke-erhvervsdrivende. På generalforsamlingen i Auninghallen kunne formanden Harald Grønlund overrække prisen til Bent Brix og Henning Vinther fra "VandiAuning Gruppen".

- På trods af alle odds er I gået gennem ild og vand for dette projekt, som har været under opsejling i flere år. I har været bakket op af en gruppe supportere, der stod klar, når der skulle sælges aktier ved torvet eller laves andre ting. I skal have stor hyldest for det frivillige arbejde I har haft succes med, og held og lykke med projektet fremover, sagde Harald Grønlund ved prisoverrækkelsen.

Han understregede, at der ikke et sekund havde været tvivl om, at årets erhvervspris skulle gå til Brix og Vinther, da ideen først var poppet op hos et af bestyrelsesmedlemmerne.

- Her var om nogen et par ildsjæle, der har brændt for en idé og forfulgt den i nogle år. Der har været holdt mange møder, og der har været mange tilkendegivelser på, at det ville være dejligt, hvis projektet kom op at stå.

Sønderhald Erhvervsråd har bakket op om ideen fra starten, hvor der skulle bevilges penge til en forundersøgelse.

Bent Brix og Henning Vinther modtog SE-prisen af formanden Harald Grønlund på erhvervsrådets generalforsamling.

Med Bent Brix og Henning Vinther i spidsen, lykkes det at få genåbnet en helt nyindrettet familie-svømmehal i august 2001.

Svømmehallen ejes af *Auning Svømmehal A/S*. Driften er lagt i hænderne på *Auning Svømme & Helsecenter*, hvor omkring 80 frivillige og 1 fuldtidsansat leder står for den daglige drift.

I september 2002 får svømmehallen akutte likviditetsproblemer på grund af en kæmpe elregning. Ingen i svømmehallen var klar over at
el-målerens resultat reelt skulle ganges med seks. Sønderhald Kommune må i hast give tilladelse til, at svømmehallen kan optage en driftskredit på 0,5 mio. i Vivild og Omegns Sparekasse.

I marts 2003 må svømmehallen igen gå til kommunen, sparekassen, kreditorerne og Lokale- og Anlægsfonden for at komme ud af en ny krise. Redningsplanen blev et moratorium, der betyder betalings-udsættelse. Moratoriet var en form for tvangsakkord, som i modsætning til almindelig tvangsakkord og likvidationsakkord ikke befrier skyldneren for nogen del af hans gæld, men alene udsætter betalingen af forfaldne gældsposter. I aftalen stod dog at restgælden skulle eftergives efter 10 år, og et kommunalt lån på 1 mio. skulle også eftergives efter 10 år. Kommunen gav desuden tilsagn om et ekstraordinært tilskud i en 5-årig periode på samlet 1,5 mio. og en kommunegaranti for et 25-årigt lån på 1,5 mio.

Hans-Ulrik Jensen, murermester og hovedentreprenør på svømmehallens genetablering i 2001, har flere gange været med til at redde svømmehallen ud af de økonomiske problemer: I 2003 var Hans-Ulrik Jensen bl.a. med til at sikre overlevelsesplanen ved at eftergive et større tilgodehavende sammen med de øvrige kreditorer. Hans-Ulrik Jensen konverterede også et tilgodehavende på omkring 0,5 mio. til aktier. I 2005 var Hans-Ulrik Jensen igen med til at bidrage økonomisk, til at få løst et problem med en membran, som skal holde varmtvands-bassinet tæt. Udbedring af klinker og membran til 250.00 kr. betalte Hans-Ulrik Jensen. Svømmehallen måtte til gengæld bære et driftstab på 200.000 kr. ved fem måneders lukning i forbindelse med renoveringen.

Der blev virkelig gjort et ihærdigt arbejde for at tegne de nødvendige folkeaktier.

Festlig gen-indvielse af svømmehallen

Der var ikke et øje tørt, da en "fotograf" under lørdagens indvielse af Auning Svømme- og Helsecenter vippede såvel svømmehalsformanden som en repræsentant for Auning Haandværker- og Borgerforening i baljen.

Senere kom en flok unge svømmere til for at indvie bassinet rigtigt, men først skulle borgmesteren, iført kæde og grå spadseredragt, holde tale.

Somme havde sikkert håbet, at hun ville gøre salig borgmester Kirk Thøgersen kunsten efter: Ved svømmehallens første indvielse i 1972 sprang han i bassinet, iført kjole og hvidt - en historie, der gik landet rundt, men Kirsten Wyrtz nøjedes med at fortælle om forgængerens bedrift, inden hun klippede snoren og erklærede svømmehallen genåbnet.

Ikke mindst de små nød varmtvandsbassinet.

En meget ihærdig "fotograf" bad Kirsten Wyrtz og halformand Henning Vinther tage opstilling, så han kunne få et godt billede, men det blev i bogstaveligste forstand "et vådeskud", idet han var så "klodset", at Henning Vinther, fotograf og kamera røg i vandet med både pjask og sjask.

Senere fik også Bent "Vaskemand" fra borgerforeningen en tur, da den nu badebukseklædte "fotograf" skulle hjælpes i vandet, og herefter gik vandpjaskeriet for alvor i gang. Hvis man kan sige det på den måde...

–Borgmester Kirsten Wyrtz (S) klippede snore og erklærede Auning Svømme- og Helsecenter for åbent. Hun sprang dog ikke i vandet - modsat halformand Henning Vinther (t.h.), der blev skubbet i vandet af en "fotograf".

Folkebladet beskrivelse af gen-indvielsen i 2001

Auning Handelsudvalgs juleudvalg er klar med årets juleskrabespil, hvor overskuddet går ubeskåret til Svømmeland Auning. Fra venstre Anna Marie Christoffersen, Jens Sørensen, Bent Brix, Jytte Christensen, Solvejg Vinther Andersen og Lone Klyver. Skrabepladerne, som man kan købe er lidt mindre end dem på billedet....

Jule-skrabespil skal støtte svømmehallen

LOTTERI:

De handlende vil gerne støtte det flotte arbejde

Af **Hans Henrik Pedersen**

AUNING: De handlende i Auning er i julegavehumør med årets jule-skrabespil, hvor overskuddet fra salget af lodder går ubeskåret til Svømmeland Auning.

– Vi vil gerne have noget aktivitet i byen, og en svømmehal vil være et flot aktiv for byen, siger Lone Klyver, der er talsmand for de handlendes juleudvalg.

Brix Reprosats har gjort et stort arbejde med at opsætte og få trykt lodderne, og 30 mand hjælper med at sælge lodderne i butikkerne og på gader og stræder.

43 butikker og folk i liberale erhverv har bidraget med gevinster for i alt 45.000 kroner, og nittegevinsten er på en værdi af ikke mindre end 5.000 kroner, man frit kan bruge i kommunens butikker.

Starter 27. november

Lodderne sælges fra 27. november og frem til 23. december. Vinderen af nittegevinsten udtrækkes af formanden for Auning Handelsudvalg, Lars Martinussen.

Vinderen får direkte besked, og præmien overrækkes om formiddagen 31. december.

Foruden lotteriet og de forskellige individuelle aktiviteter har Auning Handelsudvalg endnu en fælles aktivitet, nemlig illuminering af byens store juletræ lørdag 27. november.

Postmand Per kommer med sin onkel Jens og sin kat, og når de handlende har solgt glogg og æbleskiver, optræder gæsterne fra tv-serien. Til sidst tænder Postmand Per og Julemanden det store træ.

Stabil periode i svømmehallen 2003 til 2007

Samtidig med at Auning Svømme- og Helsecenter fik et ekstraordinært kommunalt tilskud, blev huslejen til Auning Svømmehal A/S nedsat til 150.000 kr. i 2003. Huslejen skulle optrappes med 50.000 kr. om året, indtil den i 2012 igen blev 600.000 kr. årligt. Det gav ro til, at der kunne opbygges en stabil drift af svømmehallen, sådan at driftsselskabet ved udgangen af 2007 havde oparbejdet en egenkapital på 1 mio. Det var med Michael Hyrum som bademester.

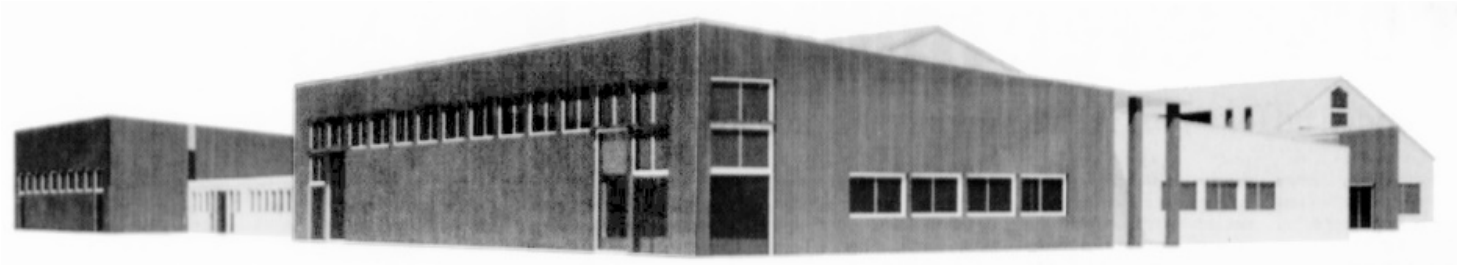

Ivan Ditlevsens skitseforslag til, hvordan et moderne kulturcenter med bibliotek, borgerservice, møde- og foredragssal med videre kunne integreres i idrætscenteret.

I starten af 2006 blev der formuleret et forslag om kulturhus, wellnes-område, nyt indgangsparti og ombygning af svømmehallens omklædningsrum, samt et overdæk med cafeterie, hvor man kunne kigge ud over svømmehallen. Dette sidste blev dog ikke til noget. Det viste sig, at det ville blive for dyrt at bygge i højden. Bestyrelserne var dengang også meget aktive for, at det kommende kommunale bibliotek i Auning, skulle ligge i forbindelse med hallen og dermed tæt på skolen. Der var dog flertal i byen for, at biblioteket skulle ligge mere synligt ved den gamle stationsbygning midt i byen. Resultatet blev, at der kun blev bygget et nyt indgangsparti og den nuværende multisal.

Første forsøg med fælles ledelse

Siden svømmehallens genåbning i 2001, havde der været en skarp økonomisk og personalemæssig adskillelse mellem driften af svømmehallen og af idrætshallerne. De store økonomiske problemer, der havde været, havde gjort mange nervøse for at slå driften sammen. Da Jens Veje i 2006 luftede sit ønske om at gå på pension, blev tanken om en fælles ledelse drøftet. Da svømmehallen kørte godt og havde en sund drift, var det oplagt at vælge svømmehalsleder Michael Hyrum som centerleder.

Derfor startede der allerede i 2006 et samarbejde mellem Jens Veje og Michael Hyrum og de to bestyrelser. Fra 2007 blev Michael leder af hele centeret. Det blev en uriaspost, for hele hans bagland var stadig opdelt i to juridiske selskaber med hver sin bestyrelse. Bestyrelserne holdt ganske vist fælles møder, men de havde svært ved at gennemskue hinandens økonomi. Derfor gik der for lang tid, inden man opdagede, at indtægterne ikke fulgte med aktivitetsudvidelserne.
Så det blev to driftsår med enorm aktivitet i hallerne og stor ros fra alle brugerne, men med en økonomi, der var en katastrofe.

Det blev for alle en hård måde at lære, at man ikke kan ansætte en leder frit svævende mellem to selskaber. Og hårdest blev det for Michael Hyrum, som mistede sit job. Det igangsatte så en ny proces om, hvordan man så kunne samle driften i ét selskab. I hele 2010 arbejdede en visionsgruppe, der bestod af både idræts- og erhvervsfolk fra Auning og omegn samt af folk fra kommunen. Målet var i korte træk, at der skulle laves en skabelon for et samlet, dynamisk og sprudlende idrætscenter, der kunne dække den vestlige ende af kommunen. Planen var, at der skulle vælges en ny bestyrelse for hele centeret, og denne bestyrelse skulle udarbejde en virksomhedsplan og et 3-årigt budget og ansætte en leder, der kunne virkeliggøre planen.

Starten med ét driftsselskab

Det krævede mange debatter og overvejelser om, hvordan man bedst kunne nå frem til målet. Løsningen blev, at man brugte den eksisterende driftsforening for svømmehallen og ændrede navnet fra *Auning Svømme- og Helsecenter* til *Auning Idræts- og Kulturcenter*, (AIK).
Og vedtægterne blev samtidig ændret, så det kunne være en drifts-forening for hele idrætscenteret. Det skete på en ekstraordinær generalforsamling den 26. januar 2011, som samtidig var stiftende møde for den nye forening.

Den nye driftsforening kunne således starte med aktiverne fra den gamle forening, og der forelå allerede en driftsaftale med ejerselskabet Auning Svømmehal A/S om driften af svømmehallen. Så AIK skulle derefter kun forhandle med AIF-Hallernes Fond om også at stå for driften af idrætshallerne. Det var ikke helt enkelt, men den 29. juni 2011 blev der underskrevet en aftale, og huslejen fastsat til 180.000 kr. årligt, som Fonden skulle bruge til at afdrage på sin kassekredit.

STIFTENDE MØDE

Auning Svømme- & Helsecenter indkalder til
Ekstraordinær generalforsamling i idrætscenterets cafeteria
Onsdag den 26. januar 2011 kl. 17-17.30

Dette er samtidig stiftende møde for en ny driftsforening Auning Idræts- og Kulturcenter.

Første punkt på dagsordenen er forslag til nye vedtægter, så foreningens navn omdannes til Auning Idræts- og Kulturcenter.

Herefter er der valg til bestyrelsen i Auning Idræts- og Kulturcenter efter de nye vedtægter.

Den nye driftsforening vil derefter indgå en forpagtningsaftale med AIF-Hallernes Fond, så den samlede drift af idræts- og svømmehal herefter vil være samlet i én forening.

De inviterede og stemmeberettigede på denne generalforsamling/stiftende møde er: frivilliggruppen i svømmehallen, AIFs hovedbestyrelse samt bestyrelserne i: Auning Svømme- og Helsecenter, AIF-Hallernes Fond, Auning Svømmehal A/S, Auning Motions Klub og Auning Fitness.

På den stiftende generalforsamling blev valgt: Henning Millard som formand, Torben Ibsen, der havde siddet i visionsgruppen og Finn Ellegaard, som den eneste fra den gamle bestyrelse. Kaj Dahl Andersen, der også havde været i visionsgruppen, blev udpeget af Sponsorudvalget, og Susanne Møgeltoft Andersen blev udpeget af AIF.

Denne nye bestyrelse i AIK gik hurtigt i gang med beskrivelse af en ambitiøs virksomhedsplan, og den 1. juli 2011 underskrev bestyrelsen en ansættelsesaftale med Henrik Johansen som centerchef. Det blev starten på en meget dynamisk periode i centeret.

På generalforsamlingen i februar 2013 fremlagde Henning Millard og Henrik Johansen bestyrelsens forslag til en større renovering af især hele caféområdet. De fremlagde også et forslag til udbygning af svømmehallens handicapomklædning for bl.a. derved at skabe en større sammenhæng til Hal B. Kommunen var ansøgt om bidrag til denne renovering. Der var også planer om at søge penge fra en række fonde. Ifølge generalforsamlingsreferatet blev der udtrykt ros til bestyrelsens planer.

Et kig ind i det nyrenoverede caféområde.

Den store renovering

Første fase af de store renoverings-planer startede i 2013 og blev færdige i 2014. Det blev mere omfattende end først tænkt, fordi man bl.a. besluttede at flytte indgangspartiet til Hal A hen foran indgangen til svømmehallen, for at få de to dele til at hænge mere sammen. Som alle byggeprojekter har det med, så blev det dyrere end planlagt. Det endte med bygnings-mæssige ændringer for 2 mio. og inventarkøb for 1,6 mio. Heraf skaffede man kommune- og fondstilskud på 1 mio., og resten skulle tjenes hjem over driften ved øget omsætning. Det lykkedes også, så ved regnskabsafslutningen i 2017 manglede der kun 788.000 kr. at blive afskrevet, og man havde 470.000 kr. i egenkapital.

Likviditeten satte dog driftsselskabet i en vanskelig situation, og under lidt dramatiske forhandlinger i efteråret 2014 gik kommunen med til at skaffe et 30-årigt lån på 1,5 mio. i Kommunekredit med sikkerhed i bygningerne. Lånet og sikkerhedsstillelsen satte desværre gang i en ret dårlig stemning mellem ejerselskaberne og driftsselskabet, og udstillede igen, at den opsplittede struktur stadig skabte problemer. Det fik Norddjurs Kommune til at tilbyde at sidde for bordenden i et forsøg på at få forenklet strukturen, og kommunen betalte en advokat til at se på de juridiske problemer i dette.

Det blev så starten på næsten to års forhandlinger for at se, hvordan man kunne sammenlægge drift- og ejerselskaber mere hensigtsmæssigt. Da det så viste sig, at det kunne medføre en større skattebetaling, blev omstruktureringen opgivet helt. Og da tillidsforholdet mellem driftsselskabets bestyrelse og ejerselskaberne stadig var problematisk, valgte driftsbestyrelsen at indkalde til en ekstraordinær generalforsamling den 28. november 2017, så der kunne vælges en ny bestyrelse. Her gik ejerne så ind i bestyrelsen indtil den ordinære generalforsamling, hvorved der blev tid til, at finde nye medlemmer.

Når der ikke kunne skaffes den bedste løsning med ét fælles selskab,
så ville den næstbedste være en driftsbestyrelse, hvor ejerne var repræsenteret, eller i det mindste en bestyrelse som ejerne havde fuld tillid til. Det lykkedes til fulde på den ordinære generalforsamling den 27. februar 2018, hvor Jeppe Friis blev valgt som formand, Jacob Flarup Mikkelsen og Jørn Gudmann Nielsen også blev valgt. Desuden blev der udpeget repræsentanter fra AIF-Hallernes Fond, AIFs hovedbestyrelse, Auning Svømmehal A/S, og Norddjurs Kommune. Så det tegner til en konstruktiv fremtid for fødselaren Auning-Hallen, som nu hedder Auning Idræts- og Kulturcenter.

En perlerække af højdepunkter

I gennem de seneste 50 år har der været rigtig mange sportslige og kulturelle højdepunkter i hallerne. Hver især har vi vores egne stjernestunder, som vi mindes med glæde. Her et lille udpluk:

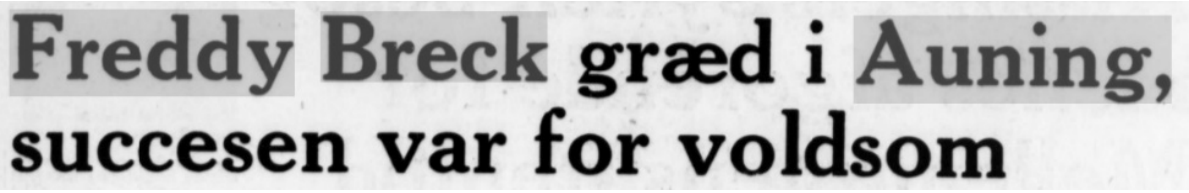
Freddy Breck græd i Auning, succesen var for voldsom

I april 1974 optrådte det tyske popidol Freddy Breck for over 800 unge begejstrede tilhørere i Auning-Hallen. Koncerten var arrangeret af Auning Idrætsforening og Auning Borger- og Håndværkerforening. Efter koncerten var der *Freddy Breck Bal* på Auning Kro. Her var der gratis adgang til kroballet på billetten fra koncerten i Auning-Hallen.

Diskotek Viking i Pindstrup var i maj 1969 arrangør af Jyllands hidtil største ”beat-show” med **Anisette og The Savage Rose** i Auning-Hallen. Randers Dagblad skrev dagen efter en begejstret anmeldelse og nævner, at der var 1200 til koncerten i Auning-Hallen. Man kan stadig møde folk i Auning, der husker koncerten som en stor oplevelse.

De store bankospil med AIF, Borgerforeningen og Auning Hallerne som arrangør, stoppede i 1986 bl.a. på grund af Matador, som blev genudsendt søndag aften!

De store bankospil samlede 500-800 deltagere hver søndag aften

Historien bag de store bankospil i Auning Hallerne startede i 1974, da Borgerforeningen ufrivilligt pådrog sig en gæld på 16.000 kr. i forbindelse med etableringen af et lille parkanlæg på hjørnet af Torvegade og Østergade. Borgerforeningen satsede på at bankospil kunne dække gælden, men der kom ikke så mange i starten. Først da cykelhandler Niels Hansen donerede et farve-TV som hovedpræmie, kom der over 1200 mennesker til dette bankospil. Herefter kom der for alvor gang i bankospillet i hallen, og det gav pænt med overskud. Borgerforeningen begyndte snart at samarbejde med AIF, og fra 1979 også med Auning Hallerne, om afviklingen af de store bankospil med 500 til 800 deltagere hver søndag aften. Overskuddet blev delt mellem Auning Hallerne, AIF og Borgerforeningen. Derved fik Borgerforeningen bl.a. finansieret flagalléen, og Borgerforeningen fik Porsbakkerne sikret som offentlig skov ved hjælp af midler fra bankospillene.

Aksel Rasmussen husker specielt et bankospil, hvor der var snestorm og vejene lukkede. Flere gæster, bl.a. fra Odder, overnattede i hallen og blev serviceret næste morgen med frisklavet kaffe og morgenbrød.

Den 13. okt. 1976 var der politisk duel mellem Mogens Glistrup og Anker Jørgensen i Auning-Hallen. Hallen var stopfuld, og folk stod endog udenfor og lyttede til debatten. Den heftige debat blev omtalt i alle de landsdækkende aviser.

Landsgardestævnerne fyldte hallerne med musik

Hvert andet år fra 1974 til 1988 blev der afholdt Landsgardestævner for alle Danmarks uniformerede drenge- og pigegarder i Auning. Finn Hjortshøj fra Auning Handelsudvalg tog initiativet i 1974, men Auning Håndværker- og Borgerforening, Auning Idrætsforening og repræsentanter for Sønderhald Kommune bidrog i planlægningen og gennemførelsen af disse i alt otte meget store garderstævner i Auning.

Stævnerne blev ledet af en stævneledelse på 3 mand, som under sig havde 20 udvalgsformænd, som var ansvarlige for f.eks. detailplan-lægning, bespisning, indkvartering, guider, reklamer og indmarch. Omkring 130 frivillige fra Auning var involveret i arbejdet med at afvikle stævnerne.

Det sidste stævne i Auning blev afviklet i 1988. Der blev senere afholdt landsgarde-stævner i andre byer.

Gasolin i Auning for sjette gang

I marts 1977 kom Gasolin for sjette gang og optrådte for over 2000 mennesker i Auning-Hallen. Denne koncert blev rost til skyerne.

Gasolin har spillet et hav af gange i Auning-Hallen og senere i Auning Hallerne. Den første gang, de spillede i Auning, foregik det på Auning Skole. Honoraret var dengang kun 1000 kr. Da Gasolin spillede i Auning-Hallen i 1971 var Kim Larsen i den nye svømmehal. Her bad den myndige, kvindelige bademester Kim Larsen om at indordne sig efter svømmehallens regler. Bademesteren tog sig ikke af, at det var en vordende berømthed.

Der blev i øvrigt lavet live-optagelser i Auning-Hallen til dobbelt live LP'en *Sådan,* der udkom i 1976.

1100 morede sig over Dirch Passer, Ulla Pia og Eddie Skoller og Jørn Grauengaards orkester i 1969. Efterfølgende optrådte Dirch Passer flere gange i hallerne, bl.a. med forestillingen *Solstik*, hvor også Daimi og Ulf Pilgaard medvirkede.

Denne annonce er for et Dirch Passer Show fra 1978.

800 til palmehave i Auning-Hallen! På større restauranter var der tit en palmehave, eller blot en sal med grønne planter, hvor der blev holdt sammenkomster med et stort danseorkester. Auning ville ikke stå tilbage for dette storbyfænomen, og Borgerforeningen og Auning-Hallen gik sammen om en række palmehaver lørdag aften. I nov. 1970 deltog der 800 til et palmehavearrangement i Auning-Hallen. 10 sports-danserpar fra Ringgaards Danseinstitut i Århus startede aftenen med en danseopvisning. Musikken blev leveret af Danmarks Radios Palmehaveorkester med kapelmester Svend Ludvig og Katy Bødtker som solist. I 1973 annonceres en palme-haveaften med et 16 mands tyrolerorkester og Svend Åge Espensens Radiodanseorkester.

800 til palmehave i Auning-hallen

Palmehaveaftenen i lørdags i Auning-hallen blev en overdådig succes, hvori deltog ca. 800, og langt de fleste mødte op så tidligt, at de fik lejlighed til at overvære den elite-danseopvisning, der var arrangeret som optakt til aftenen af Dansk sportsdanser forening og med ti dansepar fra Ringgaards danseinstitut i Aarhus som medvirkende. De fem sportsdanserpar og de fem juniorpar høstede bragende bifald for deres meget dygtige og meget elegante dans, der var et glimrende eksempel på, hvor højt sportsdansen egentlig rangerer i Danmark.

At også sportsdans klædte Auning-hallen, skal kun nævnes for fuldstændighedens skyld. Ellers gik aftenen med det festlige palmehave-bal til tonerne af radioens palmehaveorkester med kapelmester Svend Lundvig og Katy Bødtker som solist aftenen igennem. Næste store underholdnings- og dansearrangement i hallen bliver den 21. november med Poul Poulsens big band.

Stolt tradition for indendørs fodboldstævner

Den første egentlige Brix Cup blev afviklet i 1994 med *Brix Sport, Nørager BK, Auning IF* og *Auning Hallerne* som arrangør.

Før Brix Cup blev der afholdt flere andre indendørs fodboldstævner i december måned. I starten af 1990'erne stod AIF Fodbold som arrangør af bl.a. *Auning Cup, Five-a-side Fodbold Julestævne* og *Indefodboldturnering for Seniorspillere*.

I 1992 stod *Brix Sport og Fritid* som arrangør af et stævne den 27. dec. i idrætscenteret. Stævnet hed blot: *Indendørs fodboldstævne.*

Annonce i Folkebladet Djursland i december 1994

I 2013 startede BrixMiniCup, som en ungdomsudgave af Brix Cup'en. BrixMiniCup havde 5-års jubilæum i 2017. Hele 179 hold var tilmeldt, heraf to hold fra Norge. Stævnet præger bybilledet med omkring 3500 deltagere, som bliver mødt med velkomstbannere og flagallé gennem byen.

Hvornår var det nu det var?

1930 *Auning Anlæg og Idrætsplads* stiftes og anlægger sportsplads på Elme Allé

1949 Nyt stadion ved Sdr. Fælledvej overdrages til Auning Idrætsforening (AIF)

1946 Ejnar Thuesen Johansen vælges til formand for AIF

1961 Idrætsforeningen indvier sit nye klubhus på Nyvangsvej 13

1964 Idrætsforeningerne i Øster Alling, Fausing og Auning indleder et halprojekt

1965 Ejnar Thuesen Johansen går som formand for AIF og halprojektet

Mogens Bytoft overtager Thuesens formandsposter

1966 *Den Selvejende Institution Auning-Hallen* stiftes den 31. maj på Auning Kro

1967 Auning-Hallen (den første hal på Djursland) tages i brug den 8. august 1967

1968 Auning-Hallen indvies officielt den 8. august 1968

Brix Pedersen ansættes som halinspektør

1971 Svømmehallen (den første på Djursland) indvies den 7. august 1971

1981 Auning-Hallen bygger kursuscenter og Hal B med kapital fra DIFCO

1982 Et salg af Auning Hallerne til RAGU mislykkes, da DIFCO spænder ben

Brix Pedersen opsiger sin stilling som halinspektør

1984 Kreditforeningen Danmark indgiver konkursbegæring mod Auning Hallerne

Svømmehallen og Hal A går på tvangsauktion

Den Selvejende Institution Auning Hallerne opløses

Mogens Bytoft stopper som formand for Auning Hallerne

AIF og Kreditforeningen indgår aftale om at drive svømmehallen og Hal A

DIFCO overtager svømmehallen og Hal A, der herefter hedder Auning Centret

1986 AIF overvejer at bygge nyt klubhus i frustration over de nye ejere

1987 Marwis-koncernen fra Herning køber Auning Centret

Byggematador fra Ålborg forsøger at etablere et helt nyt vandland til 150 mio.

1988 Kreditforeningen Danmark begærer tvangsauktion mod Marwis-koncernen

Erhvervsfolk fra København, Helsingør og Århus køber Auning Centeret

Auning Centeret skifter navn til Auning Sportscenter

1989 Auning Sportscenter A/S går på tvangsauktion

Kreditforeningen Danmark bliver eneejer af hele idrætscenteret

Den Selvejende Institution AIF-Hallernes Fond stiftes af AIF

AIF-Hallernes Fond køber Hal A, svømmehal og klublokale af kreditforeningen

Svømmehallen er nedslidt og må opgive at køre videre

1990 Kursuscenteret og Hal B bliver solgt til AGF Invest

Kursuscenteret og Hal B skifter navn til Auning Sports- og Kursuscenter

Jens Veje ansættes som halinspektør for Auning Hallerne

1992 Røde Kors lejer Auning Sports- og Kursuscenter og indretter flygtningecenter

1997 Sønderhald Kommune køber kursuscenteret og Hal B

Kursuscenteret skal huse SFO'en. Hal B sælges til AIF-Hallernes Fond for 1 krone

2001 Auning Svømmehal A/S genåbner en renoveret og ombygget svømmehal

Auning Svømme & Helsecenter varetager den daglige drift af svømmehallen

Michael Hyrum ansættes som daglig leder af svømmehallen

2006 Jens Veje varsler sin opsigelse som halinspektør for at gå på pension i 2007

2007 Michael Hyrum overtager Jens Vejes job og bliver leder af hele idrætscentret

2008 Michael Hyrum stopper som centerleder.

2009 Tom Bytoft overtager jobbet som centerleder. Stopper i starten af 2010

2011 Auning Svømme- og Helsecenter omdannes til et driftsselskab for hele idræts-centeret med navnet: *Auning Idræts- og Kulturcenter* (AIK)

Henrik Johansen ansættes som centerchef for AIK

2013 AIK renoverer caféen, køkkenet og indgangspartierne

2017 Bestræbelser på at forenkle ejerstrukturen omkring idrætscenteret opgives

2018 AIK vælger ny bestyrelse, som suppleres med repræsentanter fra AIFs Hoved-bestyrelse, AIF-Hallernes Fond, Auning Svømmehal A/S og Norddjurs Kommune

AUNING IDRÆTSCENTER

De aktives gode mødested...

AIF hallerne

• IDRÆTSHALLER
• CAFETERIA & KIOSK
• SELSKABSLOKALER

Stadion Allé 2 - 8963 Auning
Tlf. 86 48 43 00 - Fax. 86 48 43 44
Mail: aifhal@post.tele.dk

Er du frisk?
så start dagen i svømmehallen

Man-, ons- og fredag morgen fra kl. 6.30-8.00

Vi holder den varme udendørspool åben frem til den 4. september.
Vores åbningstider er udvidet med 1 time om eftermiddagen og 1 time om aftenen frem til den 4. september.

En billet koster 35 kroner, børn under 14 år kun 25 kr. og pensionister kun 30 kr. Der er 16-20% rabat ved køb af 10-turskort.

Auning Svømme- & Helse Center
Sdr. Fælledvej 5 C · 8963 Auning
Tlf. 86 48 33 44 · www.vandiauning.dk

ÅBNINGSTIDER I AUNING SVØMMEHAL
Fra den 8. august til den 4. september

Mandag
6.30 - 8.00
14.00 - 16.00
+ 16.00 - 17.00
+ 19.00 - 20.00
20.00 - 21.30

Tirsdag
Lukket

Onsdag
6.30 - 8.00
14.00 - 16.00
+ 16.00 - 17.00
+ 19.00 - 20.00
20.00 - 21.30

Torsdag
Lukket

Fredag
6.30 - 8.00
14.00 - 16.00
+ 16.00 - 17.00

Lørdag
9.00 - 12.00
15.00 - 17.00

Søndag
9.00 - 12.00
18.00 - 20.00

3. AUGUST 2005 - FOLKEBLADET DJURSLAND - 15

*Navneforvirringen total. Både **Auning Idrætscenter**, **AIF Hallerne** og **Auning Svømme- & Helsecenter** bruges!*

Ejere og navneskift fra 1966 til i dag

Ejerne	Hal A mm. og svømmehallen	Hal B og Kursuscenteret
Den Selvejende Institution Auning-Hallen Stiftes 1966	**Auning-Hallen** Indvies 1967 Svømmehallen Indvies 1971 Skifter navn 1971 til **Auning Hallerne**	
		Auning Hallernes Idræts- og Kursuscenter Indvies 1981
Kreditforeningen Danmark Kontrollere i 1984 hele idrætcenteret		
DIFCO Overtager hele idrætscenteret i 1984	Skifter navn i 1984 til **Auning Centeret**	Bliver i 1984 en del af **Auning Centeret**
Marwis Koncernen Overtager hele idrætscenteret i 1987		
3 erhversfolk overtager efter Marwis i 1988 **Auning Sportscenter A/S**	Skifter navn i 1988 til **Auning Sportscenter**	Bliver i 1988 en del af **Auning Sportscenter**
Kreditforeningen Danmark Overtager hele idrætcenteret i 1989		
AIF Fonden Stiftes 1989 som et driftselskab	Skifter navn i 1989 til **AIF-Hallerne**	
AIF-Hallernes Fond Stiftes 1989	Svømmehallen lukker 1989 Kaldes fra midten af 90'erne for **Auning Hallen**	
AGF Invest ejet af **Dansk Automobil Børs** ejet af **Johs. Abildtrup**		Skifter navn i 1990 til **AGF Sports- og Kursuscenter** Skifter navn i 1990 til **Auning Sports- og Kursuscenter** Omdannes i 1992 til et **Røde Kors Flygtningecenter**
		I 1997 køber kommunen kursuscenteret til **SFO for Auning Skole**
AIF-Hallernes Fond køber i 1997 Hal B af kommunen		**Hal B**
Auning Svømmehal A/S Stiftes 2001	**Auning Svømme- og Helsecenter** Stiftes som svømmehallens driftselskab 2001	
	Svømmehallen blev i 2010-11 markedsført som **Auning Badet**	
AIF-Hallernes Fond	Idrætshallerne skifter navn i 2010 til **Auning Idrætscenter**	
AIF Hallernes Fond **Auning Svømmehal A/S** indgår forpagtningsaftaler med AIK	Auning Svømme- og Helsecenter skifter navn i 2011 til AIK: **Auning Idræts- og Kulturcenter** - og bliver driftselsskab for hele centeret	

Vi støtter SPORTEN - og Auning-Hallens jubilæumsskrift

GULD SPONSORER

MI TECH ApS
NR National Revision
Super Brugsen
Prøv vores nye MobilBank ... Djurslands Bank
AiK
Sanistål
BRIX Grafisk Kommunikation
Auning Blikkenslagerfirma
NT Nørgaard Teknik A/S
Sportigan
Vi bunker for dig Sparekassen Djursland
Mogens Dørbak
Gl. Estrup Gartneri
Sparekassen Kronjylland
REMA
Din Bilpartner
2B biler
GOT

SØLV SPONSORER

Samutex Randers
Fagligt Fælles Forbund
Ali Baba Gastronomi
Auning Malerfirma Aps
WAGNER
HUJ A/S
Mølle-Bistroen
syndikatet
L-tek Laserskæring
John's Auto
VAM
PiTó Vi har styr på dyr!
JS-BYG Jacob Skipper
Suzuki Mazda Houlberg & Wittrup Auning - Randers
Auning Kro
Brødrene Dahl
Appetit.dk
JMP
Din VVS Mester Paul Christensen
Auning Boligmontering
UP Huse
nyt syn.
XL BYG

BRONZE SPONSORER

GuldBageren
EL-SERVICE Auning Nordjurs En sikker forbindelse
Se Min Kjole
grafisk id
REAL
REMA 1000
Paragraf Advokatfirma
Auning Varmeværk
Pindstrup Murerfirma
EL TRIK Telefon 2170 6802
auning skilte
OLgrafik
MG Invest
Kippehjørnet
Spisehuset Alt Bæk
nymann autoparts
Flex line
PHA Automation
Norager Taxi & Turist
stairgraphics
MEYCO
Kop & Kande

ØVRIGE SPONSORER

FIBERS International More than Yarns
Tage Thomsen
Auning Traktor & Maskinværksted
Nybolig
Øster Alling Vognmandsforretning
Rekord Vask

Sponsorudvalget for AIF